



แผนพัฒนาท้องถิ่น (พ.ศ. ๒๕๖๑ - ๒๕๖๕)



องค์การบริหารส่วนตำบลท่าข้าม
อำเภอพุนพิน จังหวัดสุราษฎร์ธานี

สำนักปลัดองค์การบริหารส่วนตำบลท่าข้าม

โทร. ๐-๗๗๓๑-๘๗๔๗

www.thakham-sao.go.th



ประกาศองค์การบริหารส่วนตำบลท่าข้าม
เรื่อง ประกาศใช้แผนพัฒนาท้องถิ่น (ปี ๒๕๖๑ - ๒๕๖๕)

ตามที่องค์การบริหารส่วนตำบลท่าข้าม ได้ดำเนินการทบทวนแผนพัฒนาท้องถิ่น พ.ศ.๒๕๖๑-๒๕๖๕ เพื่อให้มีความสอดคล้องและเชื่อมโยงกับแผนพัฒนาจังหวัด แผนพัฒนากลุ่มจังหวัด รวมทั้งแผนปฏิบัติราชการประจำปีจังหวัด และแผนปฏิบัติราชการประจำปีกลุ่มจังหวัด เพื่อการบูรณาการแผนงาน โครงการ กิจกรรม และงบประมาณในพื้นที่ได้อย่างมีประสิทธิภาพ ขององค์การบริหารส่วนตำบลท่าข้าม และสภาองค์การบริหารส่วนตำบลท่าข้าม ได้พิจารณาอนุมัติแผนพัฒนาท้องถิ่น (พ.ศ.๒๕๖๑ - ๒๕๖๕) ให้ความเห็นชอบในการประชุมสามัญสมัยที่ ๓ ประจำปี ๒๕๖๒ ครั้งที่ ๒ เมื่อวันที่ ๑๒ มิถุนายน ๒๕๖๒ แล้วนั้น

เพื่อให้การปฏิบัติงานขององค์การบริหารส่วนตำบลท่าข้าม เป็นไปด้วยความเรียบร้อยและถูกต้อง ตามระเบียบกระทรวงมหาดไทยว่าด้วยการจัดทำแผนพัฒนาขององค์กรปกครองส่วนท้องถิ่น พ.ศ. ๒๕๔๘ และแก้ไขเพิ่มเติมฉบับที่ ๓ พ.ศ.๒๕๖๑ ข้อ ๒๔ จึงขอประกาศใช้แผนพัฒนาท้องถิ่น (ปี ๒๕๖๑ - ๒๕๖๕) ขององค์การบริหารส่วนตำบลท่าข้าม ให้ทราบโดยทั่วกัน

ประกาศ ณ วันที่ ๑๔ มิถุนายน พ.ศ. ๒๕๖๒

(นายประดิษฐ์ ทองจันทร์)
นายกองค์การบริหารส่วนตำบลท่าข้าม

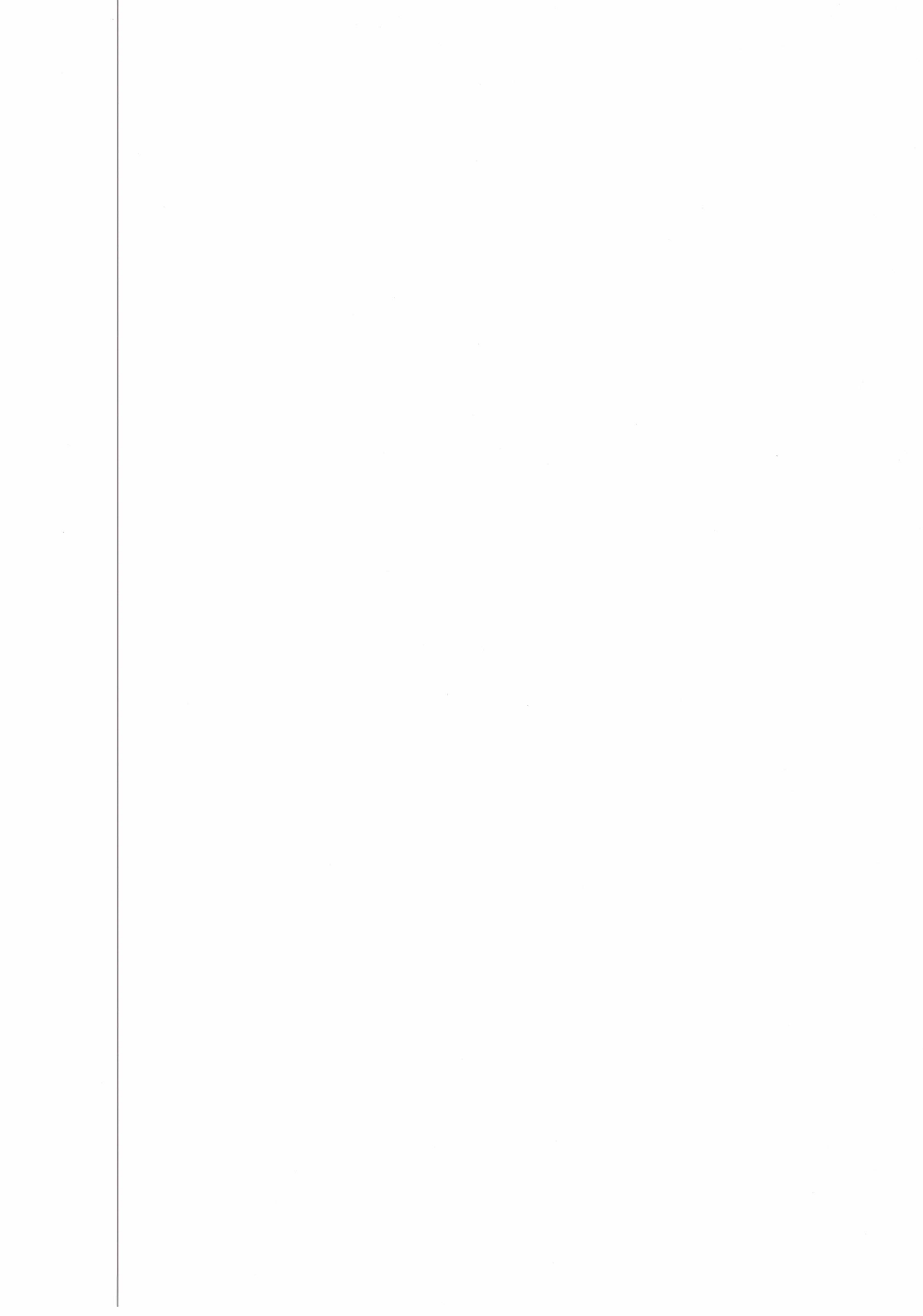

คำนำ

เนื่องด้วยตามพระราชบัญญัติสภาพตำบลและองค์การบริหารส่วนตำบล พ.ศ. ๒๕๓๗ แก้ไขเพิ่มเติมถึง ฉบับที่ ๖ พ.ศ. ๒๕๕๒ มาตรา ๔๖ พระราชบัญญัติกำหนดแผนและขั้นตอนการกระจายอำนาจให้แก่องค์กรปกครองส่วนท้องถิ่น พ.ศ. ๒๕๔๒ หมวด ๒ มาตรา ๑๖ (๑) ระเบียบกระทรวงมหาดไทย ว่าด้วยการจัดทำแผนพัฒนาขององค์กรปกครองส่วนท้องถิ่น พ.ศ. ๒๕๔๘ และที่แก้ไขเพิ่มเติมถึง (ฉบับที่ ๓) พ.ศ. ๒๕๖๑ ได้กำหนดให้องค์กรปกครองส่วนท้องถิ่นมีอำนาจและหน้าที่ในการจัดทำแผนพัฒนาท้องถิ่น เพื่อใช้เป็นกรอบในการจัดทำงบประมาณรายจ่ายประจำปี งบประมาณรายจ่ายเพิ่มเติม และงบประมาณจากเงินสะสมในช่วงของแผนนั้น

ดังนั้น เพื่อให้การดำเนินการให้เป็นไปตามกฎหมายดังกล่าว องค์การบริหารส่วนตำบลท่าข้าม จึงต้องดำเนินการจัดทำแผนพัฒนาท้องถิ่น (พ.ศ. ๒๕๖๑ - ๒๕๖๕) ขึ้น เพื่อใช้เป็นแนวทางในการบริหารพัฒนาท้องถิ่นให้บรรลุตามวัตถุประสงค์และเป้าหมาย ก่อให้เกิดประโยชน์และสามารถตอบสนองความต้องการพัฒนาของประชาชนในเขตองค์การบริหารส่วนตำบลท่าข้ามได้ โดยได้ดำเนินการตามขั้นตอน ดังนี้

๑. คณะกรรมการพัฒนาท้องถิ่น จัดประชุมประชาคมท้องถิ่น ส่วนราชการรัฐวิสาหกิจที่เกี่ยวข้อง เพื่อแจ้งแนวทางการพัฒนาท้องถิ่น รับทราบปัญหาความต้องการ ประเด็นการพัฒนา ประเด็นที่เกี่ยวข้อง และแนวทางปฏิบัติที่เหมาะสมกับสภาพพื้นที่เพื่อนำมากำหนดแนวทางการจัดทำแผนพัฒนาท้องถิ่น โดยให้นำข้อมูลพื้นฐานในการพัฒนาจากหน่วยงานต่างๆ และข้อมูลในแผนพัฒนาหมู่บ้าน หรือแผนชุมชนมาพิจารณา ประกอบการทบทวนแผนพัฒนาท้องถิ่น

๒. คณะกรรมการสนับสนุนการจัดทำร่างแผนพัฒนาท้องถิ่น รวบรวมแนวทางและข้อมูลนำมาวิเคราะห์เพื่อจัดทำร่างแผนพัฒนาท้องถิ่นแล้วเสนอคณะกรรมการพัฒนาท้องถิ่น

๓. คณะกรรมการพัฒนาท้องถิ่นพิจารณาร่างแผนพัฒนาท้องถิ่นเพื่อส่งเสนอแนะผู้บริหารท้องถิ่น

๔. กรณีองค์การบริหารส่วนตำบล ให้ผู้บริหารท้องถิ่นเสนอร่างแผนท้องถิ่นต่อสภาองค์การบริหารส่วนตำบล เพื่อให้ความเห็นชอบก่อนแล้วผู้บริหารท้องถิ่น จึงพิจารณาอนุมัติและประกาศใช้แผนพัฒนาท้องถิ่น (พ.ศ. ๒๕๖๑ - ๒๕๖๕)

บัดนี้ สภาองค์การบริหารส่วนตำบลท่าข้าม ได้พิจารณาเห็นชอบร่างแผนพัฒนาท้องถิ่น (พ.ศ. ๒๕๖๑ - ๒๕๖๕) ขององค์การบริหารส่วนตำบลท่าข้าม ในคราวประชุม สมัยสามัญ สมัยที่ ๓/๒๕๖๒ เมื่อวันที่ ๑๒ มิถุนายน พ.ศ. ๒๕๖๒ ณ ห้องประชุมสภาองค์การบริหารส่วนตำบลท่าข้าม นายกององค์การบริหารส่วนตำบลท่าข้าม จึงอนุมัติแผนพัฒนาท้องถิ่นดังกล่าว และดำเนินการประกาศใช้ต่อไป

(ลงชื่อ)ผู้อนุมัติ

(นายประดิษฐ์ ทองจันทร์)

ตำแหน่ง นายกององค์การบริหารส่วนตำบลท่าข้าม

วันที่ ๑๒ มิถุนายน พ.ศ. ๒๕๖๒

แผนพัฒนาท้องถิ่น (พ.ศ. ๒๕๖๑ - ๒๕๖๕)

โดย องค์การบริหารส่วนตำบลท่าข้าม อำเภอพุนพิน จังหวัดสุราษฎร์ธานี

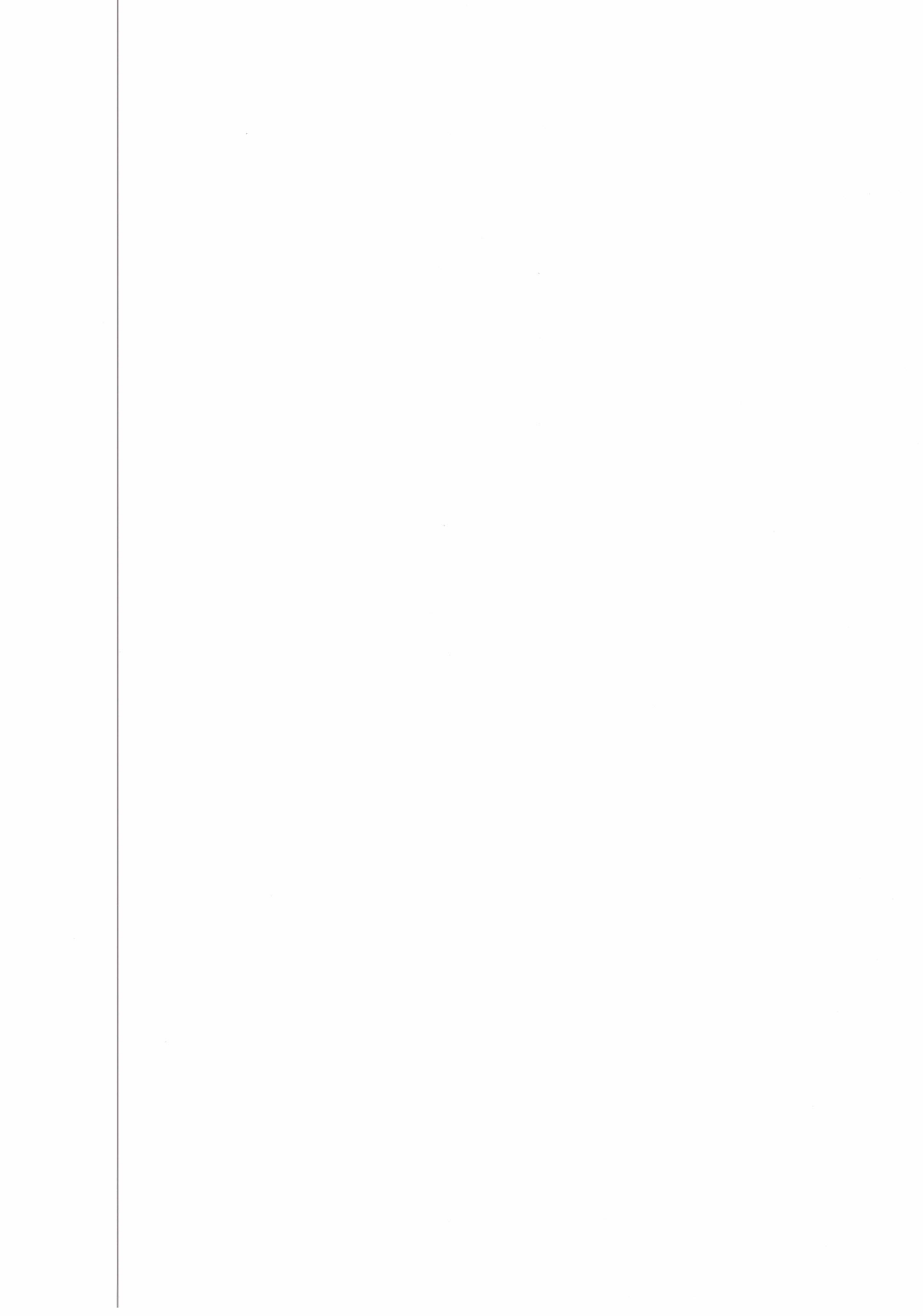

สารบัญ

เรื่อง	หน้า
ส่วนที่ ๑ สภาพทั่วไปและข้อมูลพื้นฐาน	๑ - ๙
ส่วนที่ ๒ ยุทธศาสตร์การพัฒนากองค์กรปกครองส่วนท้องถิ่น	๑๐ - ๒๙
ส่วนที่ ๓ การนำแผนพัฒนาท้องถิ่นไปสู่การปฏิบัติ	
๑. บัญชีสรุปโครงการพัฒนา (แบบ ผ. ๐๑)	๓๐ - ๓๒
๒. รายละเอียดโครงการพัฒนา (แบบ ผ. ๐๒)	๓๓ - ๑๐๙
๓. รายละเอียดโครงการที่เกินศักยภาพ (แบบ ผ. ๐๒/๑)	๑๑๐
๔. บัญชีครุภัณฑ์ (แบบ ผ. ๐๓)	๑๑๑-๑๑๙
ส่วนที่ ๔ การติดตามและประเมินผล	๑๒๐ - ๑๓๒

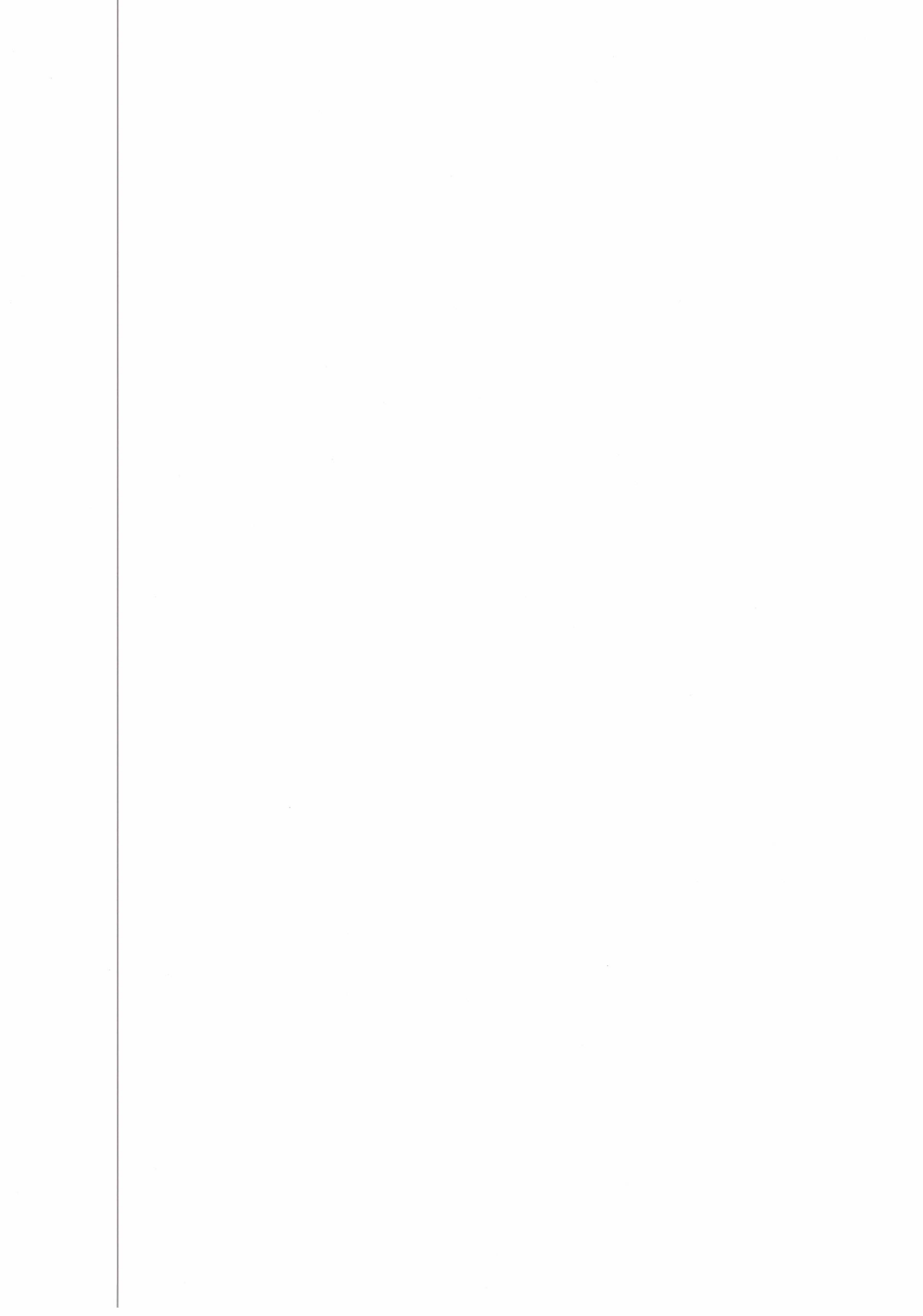



ส่วนที่ ๑

สภาทั่วไปและข้อมูลพื้นฐาน

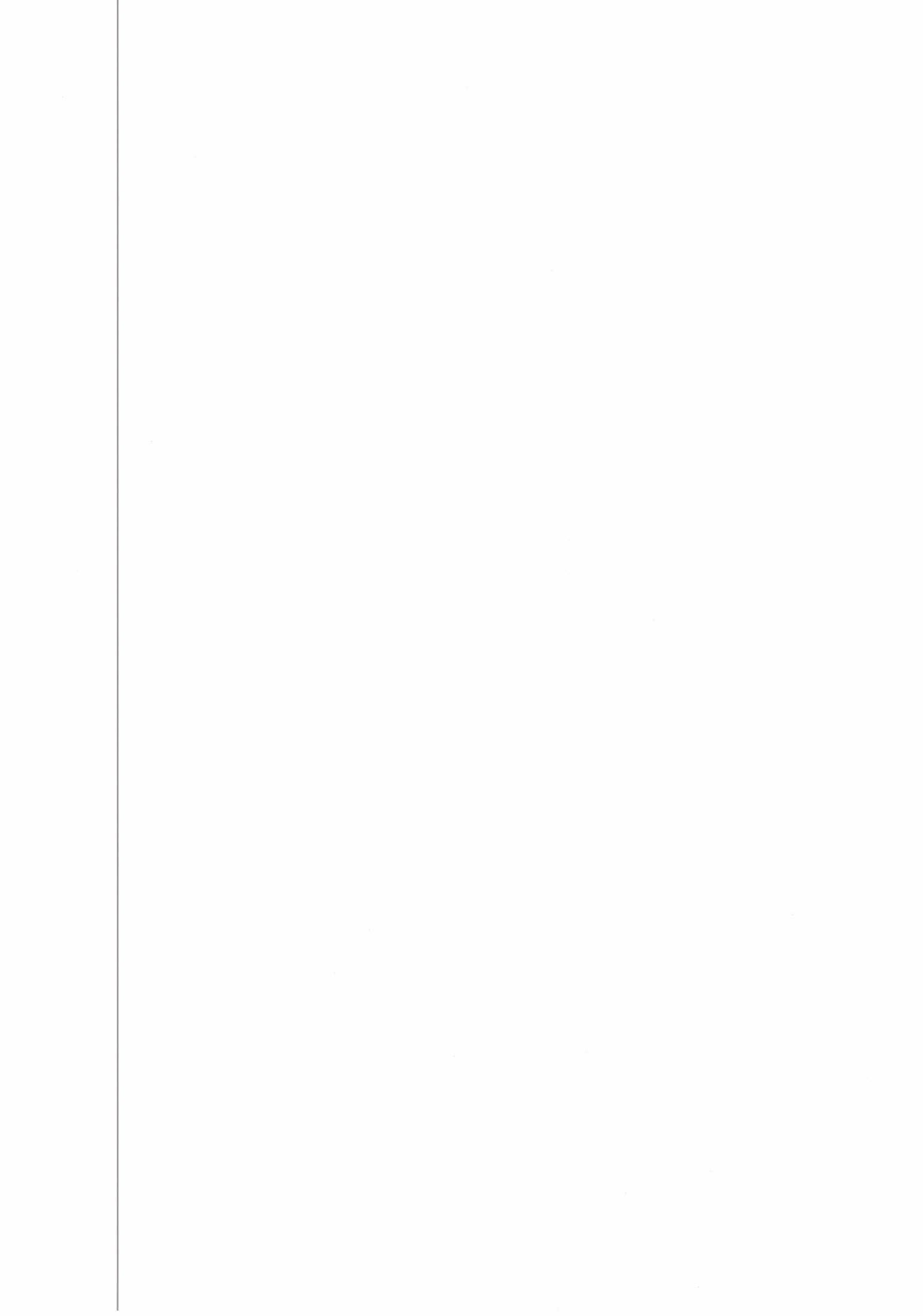

ส่วนที่ ๑ สภาพทั่วไปและข้อมูลพื้นฐาน

๑. ด้านกายภาพ

๑.๑ ที่ตั้งตำบลท่าข้าม ประกอบด้วย

- หมู่ที่ ๑ บ้านพุนพินใต้
- หมู่ที่ ๓ บ้านบางท่าข้าม
- หมู่ที่ ๔ บ้านค้อกลาง (นาศรีสงคราม)
- หมู่ที่ ๕ บ้านท่าตลิ่งชัน
- หมู่ที่ ๖ บ้านท่าตะเภา
- หมู่ที่ ๗ บ้านคู้ยง

องค์การบริหารส่วนตำบลท่าข้าม เป็นตำบลหนึ่งของอำเภอพุนพิน จังหวัดสุราษฎร์ธานี ตั้งอยู่เลขที่ ๘๖ หมู่ที่ ๕ ตำบลท่าข้าม อำเภอพุนพิน จังหวัดสุราษฎร์ธานี โทรศัพท์/โทรสาร ๐ - ๗๗๓๑ - ๘๗๔๗ ตั้งอยู่ทางทิศตะวันตกเฉียงใต้ ของอำเภอ ห่างจากอำเภอพุนพินประมาณ ๔ กิโลเมตร และห่างจากตัวจังหวัด ประมาณ ๑๖ กิโลเมตร องค์การบริหารส่วนตำบลท่าข้าม จัดตั้งขึ้นโดยประกาศกระทรวงมหาดไทยตาม ประกาศในราชกิจจานุเบกษา ฉบับประกาศทั่วไป เล่มที่ ๑๑๓ ตอนพิเศษ ๕๒ ลงวันที่ ๒๖ ธันวาคม ๒๕๓๙ จึงทำให้องค์การบริหารส่วนตำบลท่าข้ามมีฐานะเป็นนิติบุคคล เมื่อประกาศดังกล่าวพ้นหกสิบวันนับแต่วันประกาศในราชกิจจานุเบกษาเป็นต้นไป (วันที่ ๒๒ กุมภาพันธ์ ๒๕๔๐) มีพื้นที่ ๓๔.๖๐ ตารางกิโลเมตร หรือประมาณ ๓๓,๗๒๘ ไร่ โดยมีอาณาเขตติดต่อดังนี้

ทิศเหนือ	จด	ตำบลพุนพินและตำบลศรีวิชัย อำเภอพุนพิน
ทิศใต้	จด	ตำบลกรูด อำเภอพุนพิน
ทิศตะวันออก	จด	ตำบลเขาหัวควาย อำเภอพุนพิน และตำบลวัดประดู่ อำเภอเมืองฯ
ทิศตะวันตก	จด	ตำบลท่าโรงช้างและตำบลหนองไทร อำเภอพุนพิน

๑.๒ ลักษณะภูมิประเทศ

ตำบลท่าข้ามเป็นที่ตั้งของตัวอำเภอ สภาพพื้นที่โดยทั่วไปเป็นที่ราบลุ่มมีแม่น้ำตาปีและคลองพุมดวง ไหลผ่าน เหมาะแก่การทำการเกษตร ปลูกพืชผักและทำสวน

๑.๓ ลักษณะภูมิอากาศ

ฤดูกาลของแบ่งตามลักษณะลมฟ้าอากาศของประเทศไทยออกได้เป็น ๒ ฤดู คือ

ฤดูร้อน เริ่มตั้งแต่กลางเดือนกุมภาพันธ์ถึงกลางเดือนพฤษภาคม ระยะเวลานี้เป็นช่วงว่างของฤดูมรสุม หลังจากสิ้นสุดฤดูมรสุมตะวันออกเฉียงเหนือแล้วอากาศจะเริ่มร้อนและจะมีอากาศร้อนจัดไปที่สุดในเดือน เมษายน แต่ไม่ร้อนมากนักเนื่องจากภูมิประเทศเป็นคาบสมุทรอยู่ใกล้ทะเล กระแสลมและไอน้ำจากทะเลทำให้อากาศคลายร้อนลงไปมาก

ฤดูฝน เริ่มตั้งแต่กลางเดือนพฤษภาคมถึงกลางเดือนตุลาคม เป็นช่วงที่ลมมรสุมตะวันตกเฉียงใต้ ซึ่งเป็นลมร้อนและชื้นจากมหาสมุทรอินเดียพัดปกคลุมประเทศไทย ทำให้มีฝนตกทั่วไป และในช่วงฤดูฝนยังมีร่องความกดอากาศต่ำปกคลุมภาคใต้เป็นระยะ ๆ อีกด้วย จึงทำให้มีฝนตกมากและเนื่องจากเป็นจังหวัดที่อยู่ทางด้าน

ตะวันออกของภาคใต้ จึงได้รับอิทธิพลจากลมมรสุมตะวันออกเฉียงเหนือที่พัดผ่านอ่าวไทย ทำให้มีฝนตกมาก ในช่วงฤดูหนาว คือระหว่างเดือนพฤศจิกายนและธันวาคมอีกช่วงหนึ่งด้วย จึงนับว่าจังหวัดนี้มีฤดูฝนที่ยาวนาน

๑.๔ ลักษณะของดิน

จากการศึกษาทรัพยากรดิน จากแผนที่ชุดดิน มาตราส่วน ๑:๕๐,๐๐๐ กรมพัฒนาที่ดินพบว่ามี ๕ กลุ่มชุดดิน ๓ หน่วยแผนที่ดินเบ็ดเตล็ด

กลุ่มชุดดินที่ ๖ (ชุดดินบางนรา Ba, ชุดดินแกลง Kl ,ชุดดินพัทลุง Ptl และชุดดินท่าศาลา Tsl) กลุ่มดินเหนียวลึกมากที่เกิดจากตะกอนลำนํ้าเก่าที่มีการพัฒนาการของดินมานาน พบในพื้นที่ราบลุ่มต่ำ มีสภาพพื้นที่ราบเรียบถึงค่อนข้างราบเรียบ ดินบนมีเนื้อดินเป็นร่วนปนดินเหนียวหรือดินร่วนเหนียวปนทรายแฉะ มีสีดินเป็นน้ำตาล สีน้ำตาลปนเทาหรือสีเทา มีจุดประสีน้ำตาลหรือสีเหลือง ปฏิกริยาดินเป็นกรดจัดถึงเป็นกรดปานกลาง มีค่าความเป็นกรดเป็นด่างของดิน ๕.๑-๖.๐ ดินล่างมีเนื้อดินเป็นดินเหนียวหรือดินเหนียวปนทรายแฉะ มีสีดินเป็นสีเทา มีจุดประสีเหลือง สีน้ำตาลและสีแดง ปฏิกริยาดินเป็นกรดจัดมากถึงเป็นกรดจัด มีค่าความเป็นกรดเป็นด่างของดิน ๔.๕-๕.๕ การระบายน้ำของดินเร็วถึงค่อนข้างเร็ว ความอุดมสมบูรณ์ของดินตามธรรมชาติต่ำ หน่วยแผนที่ดินที่พบเนื้อที่ ๑๐,๓๐๕ ไร่ (๕๔.๙๗ %) ได้แก่

๑) หน่วยแผนที่ ๖ มีสมบัติดินตามที่ได้กล่าวมาแล้วข้างต้น พบในพื้นที่ลุ่ม มีสภาพพื้นที่ราบเรียบถึงค่อนข้างราบเรียบ มีความลาดชัน ๐-๒ เปอร์เซ็นต์ และใช้ปลูกข้าว บางพื้นที่ยกร่องปลูกไม้ผล ไม้ยืนต้นและพืชผัก

ปัญหาการใช้ประโยชน์ที่ดิน มีความอุดมสมบูรณ์ของดินต่ำ มีน้ำท่วมขังในฤดูฝน ทำให้ไม่เหมาะสมที่จะใช้ปลูกพืชไร่ ไม้ผล พืชผักหรือพืชที่ไม่ชอบน้ำขัง

กลุ่มชุดดินที่ ๗ (ชุดดินฝักกาด Pat) กลุ่มดินเหนียวลึกมากที่เกิดจากตะกอนลำนํ้าเก่าที่มีการพัฒนาการของดินมานาน พบในพื้นที่ราบลุ่มต่ำ มีสภาพพื้นที่ราบเรียบถึงเป็นลูกคลื่นลอนลาดเล็กน้อย ดินบนมีเนื้อดินเป็นร่วนปนดินเหนียวหรือดินร่วนเหนียวปนทรายแฉะ มีสีดินเป็นสีน้ำตาลปนเทาหรือสีน้ำตาล มีจุดประสีน้ำตาลหรือสีเหลือง ปฏิกริยาดินเป็นกรดเล็กน้อยถึงเป็นกลาง มีค่าความเป็นกรดเป็นด่างของดิน ๖.๑-๗.๐ ดินล่างมีเนื้อดินเป็นดินเหนียวหรือดินเหนียวปนทรายแฉะ มีสีดินเป็นสีเทา มีจุดประสีเหลือง สีน้ำตาลและสีแดง ปฏิกริยาดินเป็นกลางถึงเป็นด่างปานกลาง มีค่าความเป็นกรดเป็นด่างของดิน ๗.๐-๘.๐ การระบายน้ำของดินค่อนข้างเร็ว ความอุดมสมบูรณ์ของดินตามธรรมชาติปานกลางถึงสูง หน่วยแผนที่ดินที่พบเนื้อที่ ๓๐๒ ไร่ (๑.๖๑ %) ได้แก่

๑) หน่วยแผนที่ ๗ มีสมบัติดินตามที่ได้กล่าวมาแล้วข้างต้น พบในพื้นที่ค่อนข้างดอน มีสภาพพื้นที่ราบเรียบถึงค่อนข้างราบเรียบ มีความลาดชัน ๐-๒ เปอร์เซ็นต์ ใช้ปลูกข้าว บางพื้นที่มีสภาพพื้นที่เป็นลูกคลื่นลอนลาดเล็กน้อย มีความลาดชัน ๒-๕ เปอร์เซ็นต์ ใช้ปลูกยางพาราและไม้ผล

ปัญหาการใช้ประโยชน์ที่ดิน สภาพพื้นที่ค่อนข้างดอนและมีการระบายน้ำของดินค่อนข้างเร็ว ทำให้ข้าวที่ปลูกขาดแคลนนํ้านาน เมื่อฝนทิ้งช่วง มีระดับน้ำใต้ดินตื้นและมีน้ำท่วมขังในฤดูฝน ไม่เหมาะสมที่จะใช้ปลูกพืชไร่ ไม้ผล พืชผักหรือพืชที่ไม่ชอบน้ำขัง

กลุ่มชุดดินที่ ๑๗ (ชุดดินโคกเคียน Ko) กลุ่มดินร่วนเหนียวปนทรายลึกมากที่เกิดจากตะกอนลำนํ้าเก่าที่มีพัฒนาการของดินมานาน (กลุ่มดินร่วนละเอียด) พบในพื้นที่ลุ่มและสองฝั่งริมแม่น้ำ ดินบนมีเนื้อดินเป็นร่วนปนทราย มีสีดินเป็นน้ำตาล สีน้ำตาลปนเทาหรือสีเทา มีจุดประสีน้ำตาล สีเหลืองหรือสีแดง ปฏิกริยาดินเป็นกรดจัดมากถึงเป็นกรดปานกลาง มีค่าความเป็นกรดเป็นด่างของดิน ๕.๐-๖.๐ ดินล่างมีเนื้อดินเป็นดินร่วนเหนียวปนทรายและชั้นดินถัดไปอาจพบเนื้อดินที่เป็นดินร่วนปนดินเหนียว ดินเหนียวปนทรายหรือดินเหนียว มีสีดินเป็นสีเทา มีจุดประสีเหลือง สีน้ำตาลและสีแดง ปฏิกริยาดินเป็นกรดจัดมากถึงเป็นกรดจัด มีค่าความเป็นกรดเป็นด่างของดิน ๔.๕-๕.๕ การระบายน้ำของดินเร็วถึงค่อนข้างเร็ว ความอุดมสมบูรณ์ของดินต่ำ หน่วยแผนที่ดินที่พบ เนื้อที่ ๒๕๘ ไร่ (๑.๓๘ %) ได้แก่

๑) หน่วยแผนที่ ๑๗ มีสมบัติดินตามที่ได้กล่าวมาแล้วข้างต้น แต่ดินกลุ่มนี้ มีการระบายน้ำของดินค่อนข้างเร็ว พบในพื้นที่ลุ่มหรือพื้นที่สองฝั่งริมแม่น้ำ มีสภาพพื้นที่ราบเรียบถึงค่อนข้างราบเรียบ มีความลาดชัน ๐-๒ เปอร์เซ็นต์ และปลูกพืชไร่ ยางพารา ปาล์มน้ำมัน ไม้ผลหรือพืชผัก

ปัญหาการใช้ประโยชน์ที่ดิน หน่วยแผนที่ดินที่ ๑๗ เป็นดินปนทราย ความอุดมสมบูรณ์ของดินต่ำ มักมีน้ำขังที่ผิวดินหรือมีระดับน้ำใต้ดินตื้นในฤดูฝน อาจทำให้รากพืชเน่าตายได้

กลุ่มชุดดินที่ ๓๒ (ชุดดินรือเสาะ Ro และชุดดินตาซุน Tkn) กลุ่มดินทรายแบ่งละเอียดหรือดินร่วนละเอียดมากที่เกิดจากตะกอนลำน้ำเก่าที่มีการพัฒนาการของดินมานานแล้ว พบในบริเวณสองฝั่งริมแม่น้ำ ในเขตชุมชนที่มีฝนตกชุกและแพร่กระจายเกือบตลอดทั้งปี มีสภาพพื้นที่ค่อนข้างราบเรียบถึงเป็นลูกคลื่นลอนลาด มีความลาดชัน ๐-๑๒ เปอร์เซ็นต์ ดินบนมีเนื้อดินเป็นดินร่วนปนทรายแบ่งหรือดินร่วนปนทราย มีสีดินเป็นสีน้ำตาลหรือสีเหลือง ปฏิกริยาดินเป็นกรดจัดมากถึงเป็นกรดปานกลาง มีค่าความเป็นกรดเป็นด่างของดิน ๕.๐-๖.๐ ดินล่างมีเนื้อดินเป็นดินร่วนเหนียวปนทรายแบ่งหรือดินร่วนเหนียวปนทราย มีสีดินเป็นสีน้ำตาล สีเหลืองหรือสีแดง ปฏิกริยาดินเป็นกรดจัดมากถึงเป็นกรดจัด มีค่าความเป็นกรดเป็นด่างของดิน ๔.๕-๕.๕ ดินชั้นล่างถัดไปอาจเป็นชั้นสลับและมีเนื้อดินเหนียวลดลง พบจุดประสีเล็กน้อยหรือก้อนกรวดปะปนอยู่ในเนื้อดินลึกมากกว่า ๑๐๐ เซนติเมตรจากผิวดิน การระบายน้ำของดินดีถึงดีปานกลาง ความอุดมสมบูรณ์ของดินตามธรรมชาติปานกลาง

๑.๕ ลักษณะแหล่งน้ำ

แหล่งน้ำธรรมชาติ

- แม่น้ำ จำนวน ๒ สาย ได้แก่ แม่น้ำตาปี แม่น้ำพุมดวง
- คลอง จำนวน ๓ สาย ได้แก่ คลองไทก้ง คลองหนองหว่า คลองลำบางท่าข้าม

๑.๖ ลักษณะของไม้และป่าไม้

ทรัพยากรป่าไม้ ในพื้นที่เขตพัฒนาที่ดิน ไม่ได้อยู่ในเขตป่า

๒ ด้านการเมือง/การปกครอง

๒.๑ เขตการปกครอง

ในเขตองค์การบริหารส่วนตำบลท่าข้าม มีหมู่บ้านเต็มทั้งหมู่บ้าน จำนวน ๖ หมู่บ้าน ได้แก่ หมู่ที่ ๑, ๓, ๔, ๕, ๖ และ ๗ ดังนี้

- หมู่ที่ ๑ บ้านพุนพินใต้
- หมู่ที่ ๓ บ้านบางท่าข้าม
- หมู่ที่ ๔ บ้านนาศรีสงคราม (บ้านค้อกลาง : ตามบัญชีรายชื่อหมู่บ้านของ กระทรวงมหาดไทย)
- หมู่ที่ ๕ บ้านท่าตลิ่งชัน
- หมู่ที่ ๖ บ้านท่าตะเภา
- หมู่ที่ ๗ บ้านคู้ยาง

ท้องถิ่นอื่นในตำบล

- เทศบาล ๑ แห่ง คือ เทศบาลเมืองท่าข้าม (เดิมคือ หมู่ที่ ๒ ตำบลท่าข้าม)

**๒.๒ การเลือกตั้ง
การเลือกตั้ง**

จำนวนผู้มีสิทธิเลือกตั้ง (ข้อมูลเมื่อวันที่ ๑๓ เดือนตุลาคม พ.ศ. ๒๕๕๖ ในการเลือกตั้ง นายก
องค์การบริหารส่วนตำบลท่าข้ามครั้งล่าสุด)

- จำนวนผู้มีสิทธิเลือกตั้งนายกองค์การบริหารส่วนตำบล จำนวน ๔,๔๘๙ คน
- จำนวนผู้มีสิทธิเลือกตั้งสมาชิกสภาองค์การบริหารส่วนตำบล จำนวน ๔,๔๘๙ คน

จำนวนผู้มาใช้สิทธิเลือกตั้ง ครั้งล่าสุด (พ.ศ. ๒๕๕๖)

- จำนวนผู้มาใช้สิทธิเลือกตั้งนายกองค์การบริหารส่วนตำบล จำนวน ๓,๕๖๒ คน
จากผู้มีสิทธิเลือกตั้งทั้งสิ้น จำนวน ๔,๔๘๙ คน คิดเป็นร้อยละ ๗๙.๓๕

- จำนวนผู้มาใช้สิทธิเลือกตั้งสมาชิกสภาองค์การบริหารส่วนตำบล จำนวน ๓,๕๖๒ คน
จากผู้มีสิทธิเลือกตั้งทั้งสิ้น จำนวน ๔,๔๘๙ คน คิดเป็นร้อยละ ๗๙.๓๕

ปัจจุบันนายประดิษฐ์ ทองจันทร์
ดำรงตำแหน่งนายกองค์การบริหารส่วนตำบลท่าข้าม

๓. ประชากร

๓.๑ ข้อมูลเกี่ยวกับจำนวนประชากร

จำนวนประชากร

หมู่ที่	หมู่บ้าน	จำนวนประชากร			จำนวนหลังคาเรือน (หลังคา)
		ชาย	หญิง	รวม	
๑	บ้านพุนพินใต้	๖๘๑	๖๒๕	๑,๓๐๖	๔๖๙
๓	บ้านบางท่าข้าม	๙๔๕	๑๐๘๒	๒,๐๒๗	๙๔๒
๔	บ้านนาศรีสงคราม	๒๗๓	๒๗๕	๕๔๘	๒๖๙
๕	บ้านท่าตลิ่งชัน	๓๑๙	๓๓๗	๖๕๖	๓๑๖
๖	บ้านท่าตะเภา	๔๕๙	๔๘๔	๙๔๓	๓๒๖
๗	บ้านคู้ยาง	๖๕๙	๖๗๕	๑,๓๓๔	๕๔๕
รวม		๓,๓๔๔	๓,๔๘๑	๖,๘๒๕	๒,๘๖๘

***หมายเหตุ ข้อมูลจากสำนักบริหารการทะเบียน กรมการปกครอง ณ เดือน วันที่ ๒๔ พฤษภาคม พ.ศ. ๒๕๖๒

๓.๒ ช่วงอายุและจำนวนประชากร

ประชากรแยกตามช่วงอายุขององค์การบริหารส่วนตำบลท่าข้าม

	หญิง	ชาย	หมายเหตุ
จำนวนประชากรเยาวชน	๖๗๐	๗๒๒	อายุต่ำกว่า ๑๘ ปี
จำนวนประชากร	๒,๒๑๓	๒,๑๑๓	อายุ ๑๘-๖๐ ปี
จำนวนประชากรผู้สูงอายุ	๔๖๖	๔๒๖	อายุมากกว่า ๖๐ ปี
รวม	๓,๓๔๙	๓,๒๖๑	รวมทั้งสิ้น ๖,๖๑๐

๔ สภาพทางสังคม

๔.๑ การศึกษา

- ศูนย์พัฒนาเด็กเล็ก จำนวน ๓ แห่ง
 ๑. ศูนย์พัฒนาเด็กเล็กวัดท่าตลิ่งชัน
 ๒. ศูนย์พัฒนาเด็กเล็กบ้านไทรงาม
 ๓. ศูนย์พัฒนาเด็กเล็กบ้านบางท่าข้าม

- โรงเรียนประถมศึกษาสังกัด สพฐ. จำนวน ๒ แห่ง
 ๑. โรงเรียนวัดท่าตลิ่งชัน
 ๒. โรงเรียนบ้านไทรงาม

๔.๒ สาธารณสุข

- โรงพยาบาลของรัฐ - แห่ง
- คลินิกแพทย์ ๑ แห่ง
- สถานีอนามัยตำบล - แห่ง
- ร้านขายยาแผนปัจจุบัน ๑ แห่ง
- อัตราการมีสุขอนามัย ๑๐๐%

จากการสำรวจข้อมูลพื้นฐานพบว่า ประชาชนส่วนมากมีสุขภาพที่ดี มีการคัดกรองสุขภาพให้กับประชาชนกลุ่มเสี่ยง โรคที่มักเกิดแก่ประชากรในตำบล ได้แก่ โรคความดัน เบาหวาน โรคไข้เลือดออก มือ-ปาก-เท้าในเด็ก และโรคอื่นๆ อีกมาก มีสถิติเข้ารับการรักษาพยาบาล ปัญหาคือประชาชนบางรายไม่ยอมไปคัดกรองหรือตรวจสุขภาพประจำปี การแก้ไขปัญหา คือ องค์การบริหารส่วนตำบลท่าข้ามและหน่วยงานสาธารณสุข โรงพยาบาลพุนพิน ได้จัดกิจกรรมร่วมมือกันรณรงค์ให้ชุมชนเห็นความสำคัญในเรื่องนี้ซึ่งก็ได้ผลในระดับหนึ่ง ประชาชนให้ความร่วมมือเป็นอย่างดี แต่ต้องเป็นการดำเนินการอย่างต่อเนื่องเป็นประจำทุกปี

๔.๓ อาชญากรรม

ความปลอดภัยในชีวิตและทรัพย์สิน

- สถานีตำรวจ - แห่ง
- สถานีดับเพลิง - แห่ง

องค์การบริหารส่วนตำบลมีเหตุอาชญากรรมเกิดขึ้นบ้างและเหตุการณ์ลักขโมยทรัพย์สินประชาชน ซึ่งองค์การบริหารส่วนตำบลท่าข้ามก็ได้ดำเนินการป้องกันการเกิดเหตุดังกล่าว จากการสำรวจข้อมูลพื้นฐานพบว่า ส่วนมากครัวเรือนมีการป้องกันอุบัติภัยอย่างถูกวิธี มีความปลอดภัยในชีวิตและทรัพย์สิน วิธีการแก้ปัญหาของอบต.ที่สามารถดำเนินการได้ตามอำนาจหน้าที่และงบประมาณที่มีอยู่อย่างจำกัด คือการติดตั้งกล้องวงจรปิดในจุดที่เป็นที่สาธารณะ ติดตั้งสัญญาณไฟกระพริบทางร่วมทางแยก รวมทั้งได้ตั้งจุดตรวจ จุดสกัด จุดบริการ ในช่วงเทศกาลที่มีวันหยุดหลายวันเพื่ออำนวยความสะดวกให้กับ

๔.๔ ยาเสพติด

ปัญหา ยาเสพติดในตำบลท่าข้าม จากการที่ทางสถานีตำรวจภูธรพนพนได้แจ้งให้กับองค์การบริหารส่วนตำบลท่าข้ามทราบนั้น พบว่าในเขตองค์การบริหารส่วนตำบลท่าข้ามมีผู้ที่ติดยาเสพติดแต่เมื่อเทียบกับพื้นที่อื่นถือว่าน้อย และยังไม่พบผู้ค้า เหตุผลก็เนื่องมาจากว่าได้รับความร่วมมือกับทางผู้นำ ประชาชน หน่วยงานของ อบต. ที่ช่วยสอดส่องดูแลอยู่เป็นประจำ การแก้ไขปัญหของ อบต. สามารถทำได้เฉพาะตามอำนาจหน้าที่เท่านั้น เช่น การณรงค์ การประชาสัมพันธ์ การแจ้งเบาะแส การฝึกอบรมให้ความรู้ ถ้านอกเหนือจากอำนาจหน้าที่ ก็เป็นเรื่องของอำเภอหรือตำรวจแล้วแต่กรณี ทั้งนี้ อบต. ก็ได้ให้ความร่วมมือมาโดยตลอด

๔.๕ การสังคมสงเคราะห์

องค์การบริหารส่วนตำบลได้ดำเนินการด้านสังคมสงเคราะห์ ดังนี้

๑. ดำเนินการจ่ายเบี้ยยังชีพให้กับผู้สูงอายุ ผู้พิการ และผู้ป่วยเอดส์
๒. รับลงทะเบียนและประสานโครงการเงินอุดหนุนเพื่อการเลี้ยงดูเด็กแรกเกิด
๓. ประสานการทำบัตรผู้พิการ

๕.ระบบบริการพื้นฐาน

๕.๑ การคมนาคมขนส่ง

ตำบลท่าข้าม มีถนนหลายสายสำหรับใช้ในการติดต่อคมนาคมระหว่างหมู่บ้านและระหว่างตำบลในส่วนของ การคมนาคมทางน้ำก็มีลำคลองพุมดวงและแม่น้ำตาปีไหลผ่านซึ่งประชาชนก็ใช้การคมนาคมทางน้ำในการขนส่งสินค้าทางการเกษตรไปค้าขายและใช้ในการเดินทางติดต่อสื่อสารโดยทั่วไป

- ถนนคอนกรีต	๑๕	สาย	ระยะทาง	๑๐.๕๙๑	กิโลเมตร
- ถนนลาดยาง แบบแอสฟัลท์ติกคอนกรีต	๑๔	สาย	ระยะทาง	๒๔.๑๒๗	กิโลเมตร
- ถนนหินคลุก	๑๓	สาย	ระยะทาง	๑๔.๖๗๐	กิโลเมตร
- ถนนลูกรัง	๒	สาย	ระยะทาง	๑.๒๒๐	กิโลเมตร
- ถนนดิน	๒	สาย	ระยะทาง	๑.๐๒๐	กิโลเมตร

๕.๒ การไฟฟ้า

มีการใช้ไฟฟ้าทุกครัวเรือน คิดเป็นร้อยละ ๑๐๐%

๕.๓ การประปา

- มีการใช้น้ำจากระบบประปาส่วนภูมิภาค ในหมู่ที่ ๑ หมู่ที่ ๓ และหมู่ที่ ๕
- การใช้น้ำของระบบประปาหมู่บ้านที่ อบต.ท่าข้ามจัดตั้งคือ หมู่ที่ ๖ และหมู่ที่ ๗
- การใช้น้ำของประปาเอกชน (หมู่บ้านจัดสรร) หมู่ที่ ๔ และประปาภูมิภาคบางส่วน

๕.๕ โทรศัพท์

พื้นที่ตำบลท่าข้ามมีเครือข่ายโทรศัพท์ครอบคลุมเต็มทั้งพื้นที่ทุกระบบ

๕.๖ ไปรษณีย์หรือการสื่อสารหรือการขนส่ง และวัสดุ ครุภัณฑ์

ในพื้นที่ อบต.ท่าข้ามไม่มีไปรษณีย์หรือการสื่อสารของรัฐบาลมีบริษัทขนส่งเอกชน จำนวน ๑ แห่ง

๖.ระบบเศรษฐกิจ

๖.๑ การเกษตร

ประชากรส่วนใหญ่ประกอบอาชีพ เกษตรกรรม ได้แก่ การทำสวนยางพาราปาล์มน้ำมัน มะพร้าว พืชผัก และผลไม้ และรับจ้างทั่วไป

๖.๒ การประมง มีการทำประมงน้ำจืด เพาะเลี้ยงสัตว์น้ำ ในพื้นที่ หมู่ที่ ๖ และหมู่ที่ ๗

๖.๓ การปศุสัตว์

- เป็นการประกอบกิจการในลักษณะเลี้ยงในครัวเรือนเป็นอาชีพหลักและอาชีพเสริม เช่น การเลี้ยงไก่ เป็ด โค สุกร กระบือ

๖.๔ การบริการ

โรงแรม	๕	แห่ง
ร้านอาหาร	๓	แห่ง
โรงภาพยนตร์	-	แห่ง
สถานีขนส่ง	-	แห่ง
ร้านเกมส์	-	แห่ง

๖.๕ การท่องเที่ยว

ในเขตตำบลท่าข้ามไม่มีแหล่งท่องเที่ยว มีเพียงสวนสาธารณะเฉลิมพระเกียรติหน้าบริเวณที่ทำการองค์การบริหารส่วนตำบลท่าข้าม และได้ส่งเสริมการท่องเที่ยวให้เกิดขึ้นในชุมชน เช่น การจัดงานประเพณีต่างๆ บริเวณสวนสาธารณะ

๖.๖ อุตสาหกรรม

มีโรงงานอุตสาหกรรมในพื้นที่ คือ

- โรงงานขนมจีน จำนวน ๑ โรง หมู่ที่ ๑ ตำบลท่าข้าม
- โรงเลื่อยศรีอารี จำนวน ๑ โรง หมู่ที่ ๖ ตำบลท่าข้าม

๖.๗ การพาณิชย์และกลุ่มอาชีพ

การพาณิชย์

- บั้มน้ำมันขนาดใหญ่ จำนวน ๑ แห่ง
- บั้มน้ำมันขนาดเล็ก(บั้มหลอด) จำนวน ๕ แห่ง
- ลานปาล์ม จำนวน ๒ แห่ง
- กลุ่มปลูกผักปลอดสารพิษ หมู่ที่ ๓ จำนวน ๑ กลุ่ม
- กลุ่มออมทรัพย์เพื่อการผลิตหมู่ ๗

๖.๘ แรงงาน

จากการสำรวจข้อมูลพื้นฐานพบว่า บางส่วน ไปรับจ้างทำงานนอกพื้นที่ และการรับจ้างภาคการเกษตร ปัญหาที่พบคือ ประชากรต้องไปทำงานนอกพื้นที่ในเมืองที่มีโรงงานอุตสาหกรรม บริษัท ห้างร้านใหญ่ๆ เพราะในพื้นที่ไม่มีโรงงานอุตสาหกรรมที่มีการจ้างแรงงานเยอะ เพราะพื้นที่ส่วนมากเป็นที่อยู่อาศัยปัญหานี้ยังไม่สามารถแก้ไขได้

๗. เศรษฐกิจพอเพียงท้องถิ่น (ด้านการเกษตรและแหล่งน้ำ)

- ๗.๑ ข้อมูลพื้นฐานของหมู่บ้านหรือชุมชน -
- ๗.๒ ข้อมูลด้านการเกษตร -
- ๗.๓ ข้อมูลด้านแหล่งน้ำทางการเกษตร -
- ๗.๔ ข้อมูลด้านแหล่งน้ำกิน น้ำใช้ (หรือน้ำเพื่อการอุปโภค บริโภค) -

๘. ศาสนา ประเพณี วัฒนธรรม

๘.๑ การนับถือศาสนา

- ผู้ที่นับถือศาสนาพุทธ ร้อยละ ๙๘.๘๕
- ผู้ที่นับถือศาสนาอิสลาม ร้อยละ ๐.๙๑
- ผู้ที่นับถือศาสนาคริสต์ ร้อยละ ๐.๒๔

- วัด ๔ แห่ง

๑. วัดท่าตลิ่งชัน
๒. วัดพุนพินใต้
๓. วัดกุศลศรัทธาราม(วัดคุ้งยาง)
๔. วัดดอนมะลิ

๘.๒ ประเพณีและงานประจำปี

- งานอนุรักษ์ศิลปวัฒนธรรมประเพณี ไทยดำ ประมาณเดือน เมษายน
- ประเพณีวันสงกรานต์และวันผู้สูงอายุ ประมาณเดือน เมษายน
- งานกีฬาต้านยาเสพติดตำบลท่าข้าม ประมาณเดือน สิงหาคม
- ประเพณีลอยกระทง ประมาณเดือน พฤศจิกายน

๘.๓ ภูมิปัญญาท้องถิ่น ภาษาถิ่น

ภูมิปัญญาท้องถิ่น ภูมิปัญญาไทยดำ
ภาษาถิ่น ส่วนมากร้อยละ ๘๐ % พูดภาษาได้

๘.๔ สินค้าพื้นเมืองและของที่ระลึก

ผักปลอดสารพิษของเกษตรกร หมู่ที่ ๓ และ ปลาแดดเดียว หมู่ที่ ๗ ตำบลท่าข้าม

๙. ทรัพยากรธรรมชาติ

๙.๑ น้ำ

- แม่น้ำ จำนวน ๒ สาย ได้แก่ แม่น้ำตาปี แม่น้ำพุมดวง

๙.๒ ป่าไม้ ในเขตตำบลท่าข้ามไม่มีป่าไม้

๙.๓ ภูเขา ในเขตตำบลท่าข้ามไม่มีภูเขา

๙.๔ คุณภาพของทรัพยากรธรรมชาติ

๑๐. อื่น ๆ

- | | | |
|-------------------------|-------|---------|
| - ที่ดินสาธารณะประโยชน์ | จำนวน | ๘๓๔ ไร่ |
| - ที่ดินราชพัสดุ | จำนวน | ๖ ไร่ |

มวลชนจัดตั้ง

- | | | | |
|---|--------|-------|--------|
| - อาสาสมัครป้องกันภัยฝ่ายพลเรือน (อปพร.) | รุ่น ๑ | จำนวน | ๖๐ คน |
| - อาสาสมัครป้องกันภัยฝ่ายพลเรือน (อปพร.) | รุ่น ๒ | จำนวน | ๓๐ คน |
| - กลุ่มอาสาสมัครสาธารณสุขมูลฐาน | | จำนวน | ๖๔ คน |
| - กลุ่มอาสาสมัคร อปพร. (การใช้วิทยุสื่อสาร) | | จำนวน | ๓๐ คน |
| - กลุ่มพัฒนาบทบาทสตรี | | จำนวน | |
| - กลุ่มกองทุนจัดการสวัสดิการชุมชน | | จำนวน | |
| - กลุ่มกองทุนสัจจะออมทรัพย์พัฒนาสตรี (ออมวันละ ๑ บาท) | | จำนวน | ๒๐๐ คน |

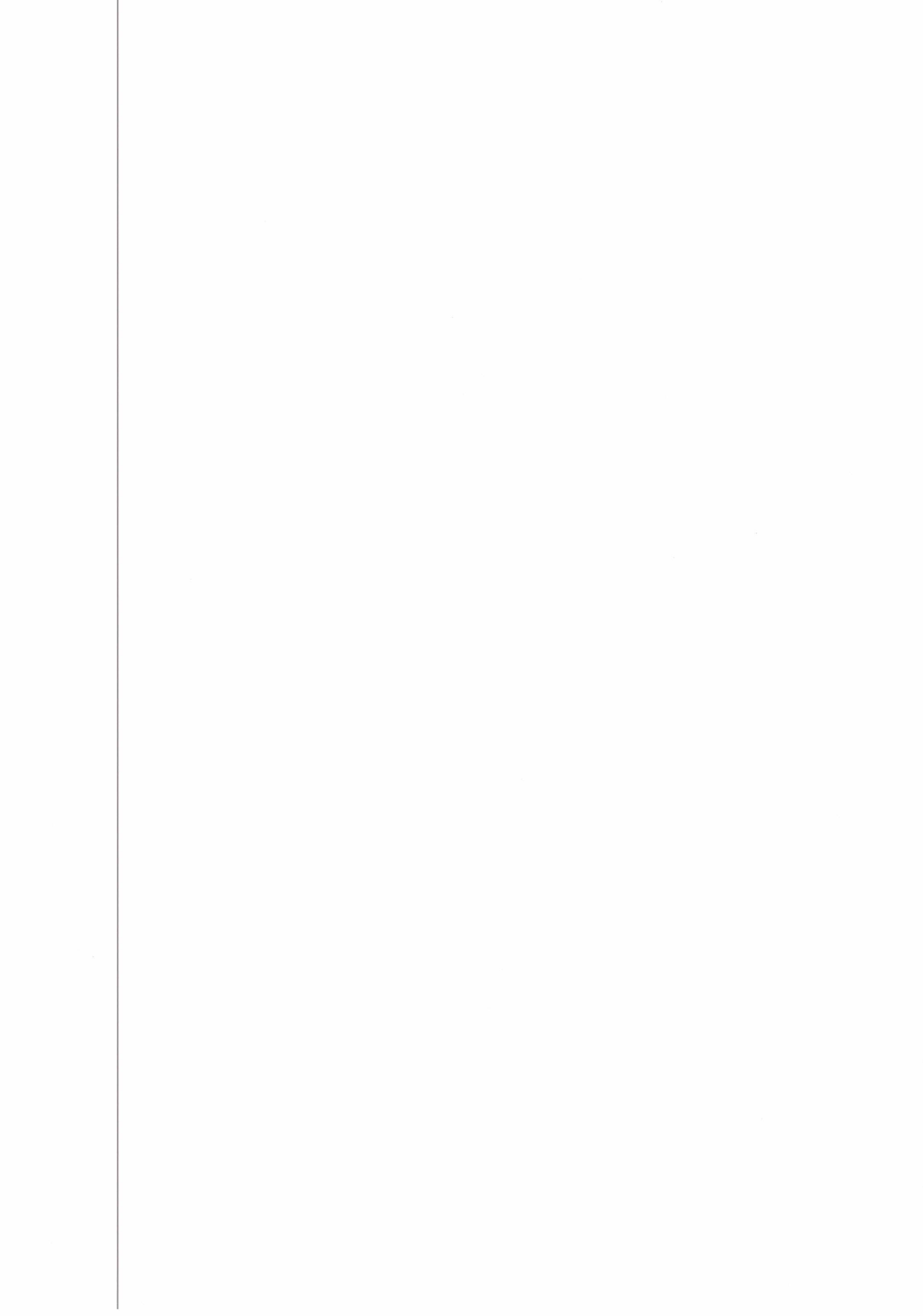



ส่วนที่ ๒

ยุทธศาสตร์การพัฒนา
องค์กรปกครองส่วนท้องถิ่น

ส่วนที่ ๒

ยุทธศาสตร์องค์กรปกครองส่วนท้องถิ่น

๑. ความสัมพันธ์ระหว่างแผนพัฒนาระดับมหภาค

ความสัมพันธ์ระหว่างแผนยุทธศาสตร์ชาติ เพื่อขับเคลื่อนการพัฒนาประเทศไปสู่ความมั่นคง มั่งคั่ง และยั่งยืน โดยแผนยุทธศาสตร์ชาติ ๒๐ ปี ของประเทศกำลังอยู่ระหว่างการเสนอร่างกรอบยุทธศาสตร์ชาติต่อที่ประชุมคณะกรรมการจัดทำยุทธศาสตร์ชาติ ซึ่งขณะนี้อยู่ระหว่างดำเนินการปรับปรุงร่างกรอบยุทธศาสตร์ชาติ มติที่ประชุมคณะกรรมการจัดทำร่างยุทธศาสตร์ชาติ โดยร่างกรอบยุทธศาสตร์ชาติ ๒๐ ปี (พ.ศ. ๒๕๖๐-๒๕๗๙) สรุปย่อได้ดังนี้

ความเป็นมา

คณะรัฐมนตรีได้มีมติ เมื่อวันที่ ๓๐ มิถุนายน ๒๕๕๘ เห็นชอบให้มีการจัดตั้งคณะกรรมการจัดทำยุทธศาสตร์ชาติ มีอำนาจหน้าที่ในการจัดทำร่างยุทธศาสตร์ชาติระยะ ๒๐ ปี เพื่อใช้ในการขับเคลื่อนการพัฒนาประเทศสู่ความมั่นคง มั่งคั่ง และยั่งยืน และให้เสนอร่างยุทธศาสตร์ชาติระยะ ๒๐ ปี ให้คณะรัฐมนตรีพิจารณาให้ความเห็นชอบเพื่อใช้เป็นกรอบในการดำเนินงานในระยะที่ ๒ ของรัฐบาล (ปี ๒๕๕๘-๒๕๕๙) และกรอบปฏิรูปในระยะที่ ๓ (ปี ๒๕๖๐ เป็นต้นไป) คณะกรรมการจัดทำยุทธศาสตร์ชาติได้แต่งตั้งคณะอนุกรรมการ ๒ คณะ ได้แก่ (๑) คณะอนุกรรมการจัดทำกรอบยุทธศาสตร์และกรอบการปฏิรูปเพื่อจัดทำร่างกรอบยุทธศาสตร์ชาติระยะ ๒๐ ปี และ (๒) คณะอนุกรรมการจัดทำแผนปฏิบัติการตามแนวทางการปฏิรูปประเทศเพื่อจัดทำร่างแผนปฏิบัติการตามแนวทางการปฏิรูปประเทศ (Roadmap) ภายใต้ยุทธศาสตร์ชาติระยะ ๒๐ ปี

การกำหนดให้มี ยุทธศาสตร์ชาติ เพื่อเป็นยุทธศาสตร์ในการพัฒนาประเทศในระยะยาว พร้อมกับการปฏิรูปและการพัฒนาระบบและกลไกการบริหารราชการแผ่นดินในการขับเคลื่อนยุทธศาสตร์ให้สามารถนำไปสู่การปฏิบัติอย่างจริงจัง จะช่วยยกระดับคุณภาพของประเทศไทยในทุกภาคส่วนและนำประเทศไทยให้หลุดพ้นหรือบรรเทาความรุนแรงของสภาพปัญหาที่เกิดขึ้นในปัจจุบัน ทั้งปัญหาเศรษฐกิจ ปัญหาความเหลื่อมล้ำ ปัญหาการทุจริตคอร์รัปชัน และปัญหาความขัดแย้งในสังคม รวมถึงสามารถรับมือกับภัยคุกคามและการบริหารจัดการกับความเสี่ยงที่จะเกิดขึ้นในอนาคตและสามารถเปลี่ยนผ่านประเทศไทยไปพร้อมกับการเปลี่ยนแปลงภูมิทัศน์ใหม่ของโลกได้ซึ่งจะทำให้ประเทศไทยยังคงรักษาบทบาทสำคัญในเวทีโลก สามารถดำรงรักษาความเป็นชาติที่มีความมั่นคงทางเศรษฐกิจ สังคมและวัฒนธรรม และคนไทยในประเทศมีความอยู่ดีมีสุขอย่างถ้วนหน้ากัน สาระสำคัญของยุทธศาสตร์ชาติ ซึ่งคณะจัดทำยุทธศาสตร์ชาติกำลังดำเนินการยกร่างอยู่ในขณะนี้ นั้นจะประกอบด้วย วิสัยทัศน์ และเป้าหมายของชาติที่คนไทยทุกคนต้องการบรรลุร่วมกัน รวมทั้งนโยบายแห่งชาติและมาตรการเฉพาะซึ่งเป็นแนวทาง ทิศทางและวิธีการที่ทุกองค์กรและคนไทยทุกคนต้องมุ่งดำเนินการไปพร้อมกัน อย่างประสานสอดคล้อง เพื่อให้บรรลุซึ่งสิ่งที่คนไทยทุกคนต้องการคือ ประเทศมั่นคง มั่งคั่ง และยั่งยืน ในทุกสาขาของกำลังอำนาจแห่งชาติ อันได้แก่ การเมืองภายในประเทศ การเมืองต่างประเทศ เศรษฐกิจ สังคม จิตวิทยา การทหาร วิทยาศาสตร์ และเทคโนโลยีการพลังงาน ทรัพยากรธรรมชาติและสิ่งแวดล้อม และเทคโนโลยีสารสนเทศและการสื่อสาร ตามวิสัยทัศน์

“ประเทศมีความมั่นคง มั่งคั่ง ยั่งยืน เป็นประเทศพัฒนาแล้ว ด้วยการพัฒนา ตามหลักปรัชญาเศรษฐกิจพอเพียง”

๑.๑ แผนยุทธศาสตร์ชาติ ๒๐ ปี

ในการที่จะบรรลุวิสัยทัศน์และทำให้ประเทศพัฒนาไปสู่อนาคตที่พึงประสงค์นั้น จำเป็นจะต้องมีการวางแผนและกำหนดยุทธศาสตร์การพัฒนาในระยะยาว และกำหนดแนวทางการพัฒนาของทุกภาคส่วนให้ขับเคลื่อนไปในทางเดียวกัน ดังนั้นจึงจำเป็นต้องกำหนดยุทธศาสตร์ชาติในระยะยาวเพื่อถ่ายทอดแนวทางการพัฒนาสู่การปฏิบัติอย่างต่อเนื่องและมีการบูรณาการและสร้างความเข้าใจถึงอนาคตของประเทศไทยร่วมกันและเกิดการรวมพลังของทุกภาคส่วนในสังคม ทั้งประชาชน เอกชน ในการขับเคลื่อนการพัฒนาเพื่อการสร้างและรักษาไว้ซึ่งผลประโยชน์แห่งชาติและบรรลุวิสัยทัศน์ ประเทศมีความมั่นคง มั่งคั่ง ยั่งยืน เพื่อให้ประชาชนมีขีดความสามารถในการแข่งขัน มีรายได้สูงอยู่ในประเทศกลุ่มพัฒนาแล้ว คนไทยมีความสุข อยู่ดี กินดี สังคมมีความมั่งคั่ง เสมอภาคและเป็นธรรม ซึ่งยุทธศาสตร์ชาติที่จะเป็นกรอบแนวทางในการพัฒนาในระยะ ๒๐ ปี ดังนี้

ยุทธศาสตร์ที่ ๑ ด้านความมั่นคง

(๑) เสริมสร้างความมั่นคงของสถาบันหลักการปกครองระบอบประชาธิปไตยอันมีพระมหากษัตริย์ทรงเป็นประมุข

(๒) ปฏิรูปกลไกการบริหารประเทศและพัฒนาความมั่นคงทางการเมือง ขจัดคอร์รัปชัน สร้างความเชื่อมั่นในกระบวนการยุติธรรม

(๓) การรักษาความมั่นคงภายในและความสงบเรียบร้อยภายใน ตลอดจนการบริหารจัดการความมั่นคงชายแดนและชายฝั่งทะเล

(๔) การพัฒนาระบบ กลไก มาตรฐานและความร่วมมือระหว่างประเทศทุกระดับ และรักษาดุลยภาพความสัมพันธ์กับประเทศมหาอำนาจ เพื่อป้องกันและแก้ไขปัญหาความมั่นคงรูปแบบใหม่

(๕) การพัฒนาเสริมสร้างศักยภาพการฉกฉวยกำลังป้องกันประเทศ การรักษาความสงบเรียบร้อยภายในประเทศสร้างความร่วมมือกับประเทศเพื่อนบ้านและมิตรประเทศ

(๖) การพัฒนาระบบการเตรียมความพร้อมแห่งชาติและระบบบริหารจัดการภัยพิบัติรักษาความสงบเรียบร้อยภายในประเทศสร้างความร่วมมือกับประเทศเพื่อนบ้านและมิตรประเทศ

(๗) การปรับกระบวนการทำงานของกลไกที่เกี่ยวข้องจากแนวตั้งสู่แนวระนาบมากขึ้น

ยุทธศาสตร์ที่ ๒ ด้านการสร้างความสามารถในการแข่งขัน

(๑) การพัฒนาสมรรถนะทางเศรษฐกิจ ส่งเสริมการค้าการลงทุน พัฒนาสู่ชาติด้านการค้า

(๒) การพัฒนาภาคการผลิตและบริการ เสริมสร้างฐานการผลิตเข้มแข็งยั่งยืน และส่งเสริมเกษตรกรรายย่อยสู่เกษตรยั่งยืนเป็นมิตรกับสิ่งแวดล้อม

(๓) การพัฒนาผู้ประกอบการและเศรษฐกิจชุมชน พัฒนาทักษะผู้ประกอบการยกระดับผลิตภาพแรงงานและพัฒนา SMEs สู่อุตสาหกรรม

(๔) การพัฒนาพื้นที่เศรษฐกิจพิเศษและเมือง พัฒนาเขตเศรษฐกิจพิเศษ ชายแดน และพัฒนาระบบเมืองศูนย์กลางความเจริญ

(๕) การลงทุนพัฒนาโครงสร้างพื้นฐานด้านการขนส่ง ความมั่นคงและพลังงาน ระบบเทคโนโลยีสารสนเทศและการวิจัย และพัฒนา

(๖) การเชื่อมโยงกับภูมิภาคและเศรษฐกิจโลก สร้างความเป็นหุ้นส่วน การพัฒนากับนานาชาติ ส่งเสริมให้ไทยเป็นฐานของการประกอบธุรกิจ ฯลฯ

ยุทธศาสตร์ที่ ๓ ด้านการพัฒนาและเสริมสร้างศักยภาพคน

- (๑) พัฒนาศักยภาพคนตลอดช่วงชีวิต
- (๒) การยกระดับการศึกษาและการเรียนรู้ให้มีคุณภาพเท่าเทียมและทั่วถึง
- (๓) ปลูกฝังระเบียบวินัย คุณธรรม จริยธรรม ค่านิยมที่พึงประสงค์
- (๔) การสร้างเสริมให้คนมีสุขภาวะที่ดี
- (๕) การสร้างความอยู่ดีมีสุขของครอบครัวไทย

ยุทธศาสตร์ที่ ๔ ด้านการสร้างโอกาสความเสมอภาคและเท่าเทียมกันทางสังคม

- (๑) สร้างความมั่นคงและลดความเหลื่อมล้ำทางเศรษฐกิจและสังคม
- (๒) พัฒนาระบบบริการและระบบบริหารจัดการสุขภาพ
- (๓) มีสภาพแวดล้อมและนวัตกรรมที่เอื้อต่อการดำรงชีวิตในสังคมสูงวัย
- (๔) สร้างความเข้มแข็งของสถาบันทางสังคม ทูทางวัฒนธรรมและความเข้มแข็งของชุมชน
- (๕) พัฒนาการสื่อสารมวลชนให้เป็นกลไกในการสนับสนุนการพัฒนา

ยุทธศาสตร์ที่ ๕ ด้านการสร้างการเติบโตบนคุณภาพชีวิตที่เป็นมิตรกับสิ่งแวดล้อม

- (๑) จัดระบบอนุรักษ์ ฟื้นฟูและป้องกันการทำลายทรัพยากรธรรมชาติ
- (๒) วางระบบบริหารจัดการน้ำให้มีประสิทธิภาพทั้ง ๒๕ ลุ่มน้ำ เน้นการปรับระบบบริหารจัดการอุทกภัยอย่างบูรณาการ
- (๓) การพัฒนาและใช้พลังงานที่เป็นมิตรกับสิ่งแวดล้อม
- (๔) การพัฒนาเมืองอุตสาหกรรมเชิงนิเวศและเมืองที่เป็นมิตรกับสิ่งแวดล้อม
- (๕) การร่วมลดปัญหาโลกร้อนและปรับตัวให้พร้อมกับการเปลี่ยนแปลงสภาพภูมิอากาศ
- (๖) การใช้เครื่องมือทางเศรษฐศาสตร์และนโยบายการคลังเพื่อสิ่งแวดล้อม

ยุทธศาสตร์ที่ ๖ ด้านการปรับสมดุลและพัฒนาระบบการบริหารจัดการภาครัฐ

- (๑) การปรับปรุงโครงสร้าง บทบาท ภารกิจของหน่วยงานภาครัฐให้มีขนาดที่เหมาะสม
- (๒) การวางระบบบริหารราชการแบบบูรณาการ
- (๓) การพัฒนาระบบบริหารจัดการกำลังคนและพัฒนาบุคลากรภาครัฐ
- (๔) การต่อต้านการทุจริตและการประพฤติมิชอบ
- (๕) การปรับปรุงกฎหมายและระเบียบต่างๆ
- (๖) ให้ทันสมัย เป็นธรรมและเป็นสากล
- (๗) พัฒนาระบบการให้บริการประชาชนของหน่วยงานภาครัฐ
- (๘) ปรับปรุงการบริหารจัดการรายได้และรายจ่ายภาครัฐ

๑.๒ แผนพัฒนาเศรษฐกิจและสังคมแห่งชาติ ฉบับที่ ๑๒

แผนพัฒนาฯ ฉบับที่ ๑๒ เป็นแผนพัฒนาประเทศในระยะ ๕ ปี (พ.ศ.๒๕๖๐-๒๕๖๔) ซึ่งยุทธศาสตร์ชาติระยะ ๒๐ ปี (พ.ศ.๒๕๖๐-๒๕๗๙) สู่การปฏิบัติอย่างเป็นรูปธรรม ดังนั้นทิศทางการพัฒนาของแผนพัฒนาฯ ฉบับที่ ๑๒ จึงมุ่งเตรียมความพร้อมและวางรากฐานในการยกระดับประเทศไทยให้เป็นประเทศที่พัฒนาแล้ว มีความมั่นคง มั่งคั่ง ยั่งยืน ด้วยการพัฒนาตามปรัชญาของเศรษฐกิจพอเพียง โดยมีกรอบวิสัยทัศน์และเป้าหมายอนาคตประเทศในปี ๒๕๗๙ ซึ่งกำหนดไว้ในยุทธศาสตร์ชาติระยะ ๒๐ ปี เป็นกรอบที่แผนพัฒนาฯ ฉบับที่ ๑๒ มุ่งตอบสนองวัตถุประสงค์และเป้าหมายการพัฒนาที่ประเทศกำหนดภายใต้ระยะเวลา ๕ ปี ต่อจากนี้ไปพิจารณาจากการประเมินสภาพแวดล้อมการพัฒนาทั้งจากทางภายนอกและภายในที่บ่งชี้ถึงจุดแข็งและจุดอ่อนของประเทศ และการสะท้อนถึงโอกาสและความเสี่ยงในการที่จะผลักดันขับเคลื่อนให้การพัฒนาในด้านต่างๆบรรลุผลได้ในระยะเวลา ๕ ปีแรก ของยุทธศาสตร์ชาติระยะ ๒๐ ปี ทั้งนี้โดยคำนึงถึงการต่อยอดให้เกิดผลสัมฤทธิ์อย่างต่อเนื่องภายใต้แผนพัฒนาฯ ฉบับต่อไป ดังนั้นการพัฒนาประเทศในระยะแผนพัฒนาฯ ฉบับที่ ๑๒ จึงกำหนดวัตถุประสงค์และเป้าหมายรวมของการพัฒนาได้ดังนี้

๑. เพื่อวางฐานรากให้คนไทยเป็นคนที่สมบูรณ์มีคุณธรรมจริยธรรม มีระเบียบวินัย ค่านิยมที่ดี มีจิตสาธารณะและมีความสุข โดยมีสุขภาพและสุขภาพที่ดี ครอบครัวยุติธรรม ตลอดจนเป็นคนเก่งที่ทักษะความรู้ความสามารถและพัฒนาตนเองได้อย่างต่อเนื่องตลอดชีวิต

๒. เพื่อให้คนไทยมีความมั่นคงทางเศรษฐกิจและสังคมได้รับความเป็นธรรมในการเข้าถึงทรัพยากรและบริการทางสังคมที่มีคุณภาพ ผู้ด้อยโอกาสได้รับการพัฒนาศักยภาพ รวมทั้งชุมชนมีความเข้มแข็งพึ่งพาตนเองได้

๓. เพื่อให้เศรษฐกิจเข้มแข็ง แข่งขันได้ มีเสถียรภาพและมีความยั่งยืน สร้างความเข้มแข็งของฐานการผลิตและบริการเดิมและขยายฐานใหม่โดยการใช้นวัตกรรมที่เข้มแข็งมากขึ้น สร้างความเข้มแข็งของเศรษฐกิจบนฐานรากและสร้างความมั่นคงทางพลังงาน อาหาร และน้ำ

๔. เพื่อรักษาและฟื้นฟูทรัพยากรธรรมชาติและสิ่งแวดล้อมให้สามารถสนับสนุนการเติบโตที่เป็นมิตรกับสิ่งแวดล้อมและการมีคุณภาพชีวิตที่ดีของประชาชน

๕. เพื่อให้การบริหารราชการแผ่นดินมีประสิทธิภาพ โปร่งใส ทันสมัย และมีการทำงานเชิงบูรณาการของภาคีการพัฒนา

๖. เพื่อให้มีการกระจายความเจริญไปสู่ภูมิภาคโดยการพัฒนาภาคและเมืองเพื่อรองรับการพัฒนา ยกระดับฐานการผลิตและบริการเดิมและขยายฐานการผลิตและบริการใหม่

๗. เพื่อผลักดันให้ประเทศไทยมีความเชื่อมโยง (Connectivity) กับประเทศต่างๆทั้งในระดับอนุภูมิภาค ภูมิภาค และนานาชาติได้อย่างสมบูรณ์และมีประสิทธิภาพ รวมทั้งให้ประเทศไทยมีบทบาท

นำและสร้างสรรค์ในด้านการค้า การบริการ และการลงทุนภายใต้กรอบความร่วมมือต่างๆ ทั้งในระดับอนุภูมิภาค ภูมิภาค และโลก

เป้าหมายรวม เพื่อให้เป็นไปตามวัตถุประสงค์ดังกล่าว ได้กำหนดเป้าหมายรวมการพัฒนาของแผนพัฒนาฯ ฉบับที่ ๑๒ ประกอบด้วย

๑. คนไทยมีลักษณะเป็นคนไทยที่สมบูรณ์มีวินัย มีทัศนคติและพฤติกรรมตามบรรทัดฐานที่ดีของสังคมมีความเป็นเมืองตื่นรู้ มีความสามารถในการปรับตัวได้อย่างรู้เท่าทันสถานการณ์ มีความรับผิดชอบและทำประโยชน์ต่อส่วนรวม มีสุขภาพกายและใจที่ดีมีความเจริญงอกงามทางจิตวิญญาณ มีวิถีชีวิตที่พอเพียงและมีความเป็นไทย

๒. ความเหลื่อมล้ำทางด้านรายได้และความยากจนลดลง เศรษฐกิจฐานรากมีความเข้มแข็ง ประชาชนทุกคนมีโอกาสในการเข้าถึงทรัพยากร การประกอบอาชีพ และการบริการทางสังคมที่มีคุณภาพอย่างทั่วถึงและเป็นธรรม กลุ่มที่มีรายได้ต่ำสุดร้อยละ ๔๐ มีรายได้เพิ่มขึ้นอย่างน้อยร้อยละ ๑๕

๓. ระบบเศรษฐกิจมีความเข้มแข็งและแข่งขันได้ โครงสร้างเศรษฐกิจปรับสู่เศรษฐกิจฐานราก บริการและดิจิทัลมีผู้ประกอบการรุ่นใหม่และเป็นสังคมผู้ประกอบการ ผู้ประกอบการขนาดกลางและขนาดเล็กที่เข้มแข็งสามารถใช้นวัตกรรมและเทคโนโลยีดิจิทัลในการสร้างสรรค์คุณค่าสินค้าและบริการ มีระบบการผลิตและให้บริการจากฐานรายได้เดิมที่มีมูลค่าเพิ่มสูงขึ้น และมีการลงทุนในการผลิตและบริการฐานความรู้ขั้นสูงใหม่ๆ ที่เป็นมิตรกับสิ่งแวดล้อมและชุมชน รวมทั้งกระจายฐานการผลิตและการให้บริการสู่ภูมิภาคเพื่อลดความเหลื่อมล้ำ โยเศรษฐกิจไทยมีเสถียรภาพและมีอัตราการขยายตัวเฉลี่ยร้อยละ ๕ ต่อปี และมีปัจจัยสนับสนุน อาทิ ระบบโลจิสติกส์ พลังงาน และการลงทุนวิจัยและพัฒนาที่เอื้อต่อการขยายตัวของภาคการผลิตและบริการ

๔. ทูทางธรรมชาติและคุณภาพสิ่งแวดล้อมสามารถสนับสนุนการเติบโตที่เป็นมิตรกับสิ่งแวดล้อม มีความมั่นคงทางอาหาร พลังงาน และน้ำ โดยเพิ่มพื้นที่ป่าไม้ให้ได้ร้อยละ ๔๐ ของพื้นที่ ประเทศเพื่อรักษาความสมดุลของระบบนิเวศ ลดการปล่อยก๊าซเรือนกระจกในภาคพลังงานและขนส่งไม่น้อยกว่าร้อยละ ๗ ภายในปี ๒๕๖๓ เทียบกับการปล่อยในกรณีปกติมีปริมาณหรือสัดส่วนของขยะมูลฝอยที่ได้รับ การจัดการอย่างถูกสุขลักษณะเพิ่มขึ้น และรักษาคุณภาพน้ำและคุณภาพอากาศในพื้นที่วิกฤติให้อยู่ในเกณฑ์มาตรฐาน

๕. มีความมั่นคงในเอกราชและอธิปไตย สังคมปลอดภัย สามัคคี สร้างภาพลักษณ์ที่ดี และเพิ่มความเชื่อมั่นของนานาชาติต่อประเทศไทย ความขัดแย้งทางอุดมการณ์และความคิดในสังคมลดลง ปัญหาอาชญากรรมลดลง ปริมาณความสูญเสียชีวิตจากภัยโจรสลัดและการลักลอบขนส่งสินค้าและค่านิยมสูญเสียดังกล่าว มีความพร้อมที่ปกป้องประชาชนจากการก่อการร้ายและภัยพิบัติทางธรรมชาติ ประเทศไทยมีส่วนร่วมในการกำหนดบรรทัดฐานระหว่างประเทศ เกิดความเชื่อมโยงการขนส่งโลจิสติกส์ ห่วงโซ่มูลค่าเป็นหุ้นส่วนการพัฒนาที่สำคัญในส่วนอนุภูมิภาค ภูมิภาค และโลก อัตราการเติบโตของมูลค่าการลงทุนและการส่งออกของไทยในส่วนอนุภูมิภาค ภูมิภาค และอาเซียนสูงขึ้น

๖. มีระบบบริหารจัดการภาครัฐที่มีประสิทธิภาพ ทันสมัย โปร่งใส ตรวจสอบได้ กระจายอำนาจ และมีส่วนร่วมจากประชาชน บทบาทภาครัฐในการให้บริการซึ่งภาคเอกชนดำเนินการแทนได้ดีกว่า ลดลง เพิ่มการใช้ระบบดิจิทัลในการให้บริการ ปัญหาคอร์รัปชันลดลง และการบริหารจัดการขององค์กรปกครองส่วนท้องถิ่นมีอิสระมากขึ้น โดยอันดับประสิทธิภาพภาครัฐที่จัดทำโดยสถาบันการศึกษานานาชาติและอันดับความยากง่ายในการดำเนินธุรกิจในประเทศดีขึ้น การใช้จ่ายภาครัฐและระบบงบประมาณมีประสิทธิภาพสูง ฐานภาษีกว้างขึ้น และดัชนีการรับรู้การทุจริตดีขึ้น รวมถึงมีบุคลากรภาครัฐที่มีความรู้ความสามารถปรับตัวทันกับยุคดิจิทัลเพิ่มขึ้น

ยุทธศาสตร์พัฒนาประเทศ มีทั้งหมด ๑๐ ยุทธศาสตร์ดังนี้

ยุทธศาสตร์ที่ ๑ การเสริมสร้างและพัฒนาศักยภาพทุนมนุษย์

(๑) ส่งเสริมให้เด็กปฐมวัยมีการพัฒนาทักษะทางสมอง และทักษะทางสังคมที่เหมาะสม

(๒) พัฒนาทักษะการคิดวิเคราะห์ คิดสร้างสรรค์ ทักษะการทำงานและการใช้ชีวิตที่พร้อมเข้าสู่ตลาดงาน

(๓) ลดปัจจัยเสี่ยงด้านสุขภาพและให้ทุกภาคส่วนคำนึงถึงผลกระทบต่อสุขภาพ

แผนพัฒนาท้องถิ่น (พ.ศ. ๒๕๖๑ - ๒๕๖๕)

โดย องค์การบริหารส่วนตำบลท่าข้าม อำเภอพุนพิน จังหวัดสุราษฎร์ธานี

- ยุทธศาสตร์ที่ ๒ การสร้างความเป็นธรรมลดความเหลื่อมล้ำในสังคม
- (๔) ผลักดันให้สถาบันทางสังคมมีส่วนร่วมพัฒนาประเทศอย่างเข้มแข็ง
- (๑) เพิ่มโอกาสให้กับกลุ่มประชากรร้อยละ ๔๐ ที่มีรายได้ต่ำสุดให้เข้าถึงบริการที่มีคุณภาพของรัฐ
 - (๒) กระจายการให้บริการภาครัฐทั้งด้านการศึกษา สาธารณสุข และสวัสดิการที่มีคุณภาพให้ครอบคลุมและทั่วถึง
 - (๓) การเสริมสร้างชุมชนเข้มแข็งตามหลักปรัชญาของเศรษฐกิจพอเพียง

- ยุทธศาสตร์ที่ ๓ การสร้างความเข้มแข็งทางเศรษฐกิจและแข่งขันได้อย่างยั่งยืน
- (๑) ยกระดับผลิตภัณฑ์สินค้าเกษตรและอาหารเข้าสู่ระบบมาตรฐาน
 - (๒) ต่อยอดความเข้มแข็งของอุตสาหกรรมที่มีศักยภาพปัจจุบันเพื่อยกระดับไปสู่อุตสาหกรรมที่ใช้เทคโนโลยีขั้นสูง
 - (๓) วางอนาคตฐานรากพัฒนาอุตสาหกรรม
 - (๔) เสริมสร้างขีดความสามารถการแข่งขันในเชิงธุรกิจของภาคบริการ
 - (๕) ปรับปรุงแก้ไขกฎหมายและกฎระเบียบเพื่อส่งเสริมการค้าที่เป็นธรรมและอำนวยความสะดวกการค้าการลงทุน
 - (๖) เพิ่มประสิทธิภาพของระบบการเงินและสถาบันการเงินทั้งในตลาดเงินและตลาดทุนให้สามารถสนับสนุนการขยายตัวทางเศรษฐกิจ ลดต้นทุนในการให้บริการ

- ยุทธศาสตร์ที่ ๔ การเติบโตที่เป็นมิตรกับสิ่งแวดล้อมเพื่อพัฒนาอย่างยั่งยืน
- (๑) พัฒนาหลักเกณฑ์การปรับปรุงแผนที่แนวเขตที่ดินของรัฐแบบบูรณาการ (One Map)
 - (๒) เพิ่มพื้นที่ป่าเศรษฐกิจเพื่อให้บรรลุเป้าหมายร้อยละ ๑๕ ของพื้นที่ประเทศ โดยส่งเสริมการปลูกไม้ที่มีค่าทางเศรษฐกิจระยะยาว
 - (๓) เร่งรัดให้มีการประกาศใช้ร่างพระราชบัญญัติทรัพยากรน้ำ พ.ศ..... และแผนบริหารจัดการทรัพยากรน้ำ
 - (๔) ผลักดันกฎหมายและกลไกเพื่อการคัดแยกขยะ สนับสนุนการแปรรูปเป็นพลังงาน

- ยุทธศาสตร์ที่ ๕ การเสริมสร้างความมั่นคงแห่งชาติเพื่อการพัฒนาประเทศสู่ความมั่งคั่งและยั่งยืน
- (๑) ประเทศไทยมีความสัมพันธ์และความร่วมมือด้านความมั่นคงในกลุ่มประเทศนานาชาติ
 - (๒) ปกป้องและเชิดชูสถาบันพระมหากษัตริย์
 - (๓) สังคมมีความสมานฉันท์
 - (๔) ประชาชนในจังหวัดชายแดนภาคใต้มีความปลอดภัยในชีวิตและทรัพย์สิน
 - (๕) ประเทศไทยมีความพร้อมต่อการรับมือภัยคุกคามทางทหาร
 - (๖) อันดับความเสี่ยงจากการก่อการร้ายต่ำกว่า อันดับที่ ๒๐ ของโลก

ยุทธศาสตร์ที่ ๖ การบริการจัดการในภาครัฐ การป้องกันการทุจริตประพฤติมิชอบและธรรมาภิบาลในสังคมไทย

- (๑) ปรับปรุงโครงสร้างหน่วยงาน
- (๒) ปรับปรุงกระบวนการงบประมาณ
- (๓) ป้องกันและปราบปราม
- (๔) ปฏิรูปกฎหมาย

ยุทธศาสตร์ที่ ๗ การพัฒนาโครงสร้างพื้นฐานและระบบโลจิสติกส์

- (๑) การพัฒนาโครงสร้างพื้นฐาน คมนาคมขนส่ง พัฒนาขนส่งทางราง ขนส่งสาธารณะ โครงข่ายถนนขนส่งทางอากาศ ขนส่งทางน้ำ
- (๒) การพัฒนาระบบโลจิสติกส์ พัฒนามาตรฐานการบริหารจัดการโลจิสติกส์ การอำนวยความสะดวกทางการค้า
- (๓) การพัฒนาด้านพลังงาน เพิ่มประสิทธิภาพการใช้พลังงาน การใช้พลังงานทดแทน ส่งเสริมไทยเป็นศูนย์กลางพลังงาน
- (๔) การพัฒนาเศรษฐกิจดิจิทัล ส่งเสริมการใช้เทคโนโลยีดิจิทัลทางธุรกิจ สร้างความมั่นคงปลอดภัยทางไซเบอร์

ยุทธศาสตร์ที่ ๘ การพัฒนาวิทยาศาสตร์ เทคโนโลยี วิจัย และนวัตกรรม

- (๑) ส่งเสริมการลงทุน R&D ผลักดันในเชิงพาณิชย์และเชิงสังคมลงทุนวิจัยและพัฒนาในกลุ่มเทคโนโลยีที่ไทยมีศักยภาพ พัฒนาตลาดเทคโนโลยีและนวัตกรรมไทย เสริมสร้างระบบการบริหารจัดการทรัพย์สินทางปัญญา
- (๒) พัฒนาให้เป็นผู้ประกอบการทางเทคโนโลยีส่งเสริมการสร้างสรรค่นวัตกรรมด้านการออกแบบและการจัดการธุรกิจ
- (๓) พัฒนาสภาพแวดล้อมของ วทน.ทั้งด้านบุคลากร โครงสร้างพื้นฐานทางวิทยาศาสตร์และเทคโนโลยีและการบริหารจัดการ

ยุทธศาสตร์ที่ ๙ การพัฒนาภาค เมือง และพื้นที่เศรษฐกิจ

- (๑) ภาคเหนือ เป็นฐานเศรษฐกิจมูลค่าสูง
- (๒) ภาคตะวันออกเฉียงเหนือ หลุดพ้นจากความยากจนสู่เป้าหมายการพึ่งตนเอง
- (๓) ภาคกลาง เป็นศูนย์กลางกรรมสีเซียว ชัยนำศูนย์กลางการผลิตอาหารและสินค้าปลอดภัยได้มาตรฐาน และศูนย์รวมการท่องเที่ยวของเอเชีย
- (๔) ภาคใต้ เป็นฐานเศรษฐกิจสีเขียวได้มาตรฐานสากลและแหล่งท่องเที่ยวระดับโลก
- (๕) พัฒนาสภาพแวดล้อมเมือง ศูนย์กลางของจังหวัดให้เป็นเมืองน่าอยู่เอื้อต่อการขยายตัวทางเศรษฐกิจและสังคม
- (๖) พัฒนาพื้นที่พื้นที่บริเวณชายฝั่งทะเลตะวันตกเป็นฐานการผลิตอุตสาหกรรมหลักของประเทศที่ขยายตัวมีสมดุล
- (๗) พัฒนาพื้นที่เศรษฐกิจใหม่บริเวณชายแดนเป็นประตูเศรษฐกิจเชื่อมโยงกับประเทศเพื่อนบ้าน

ยุทธศาสตร์ที่ ๑๐ ความร่วมมือระหว่างประเทศเพื่อการพัฒนา

- (๑) การพัฒนาความเชื่อมโยงในด้านต่างๆ
- (๒) ส่งเสริมให้ไทยเป็นฐานของการประกอบธุรกิจ การบริการและการลงทุน
- (๓) การส่งเสริมการลงทุนไทยในต่างประเทศ
- (๔) การสร้างความเป็นหุ้นส่วนการพัฒนากับประเทศในอนุภูมิภาค ภูมิภาค และ นานาประเทศ

๑.๓ แผนพัฒนาภาค/แผนพัฒนากลุ่มจังหวัด/แผนพัฒนาจังหวัดสุราษฎร์ธานี

ยุทธศาสตร์การพัฒนาภาคใต้

ยุทธศาสตร์การพัฒนา

(๑) การเสริมสร้างความเข้มแข็งภาคการผลิตหลักให้เจริญเติบโตได้อย่างต่อเนื่องและยั่งยืน โดยพัฒนาการเกษตรและอุตสาหกรรมแปรรูป พัฒนาประสิทธิภาพและผลผลิตทางการผลิตสินค้าอาหาร พัฒนาการท่องเที่ยว

(๒) ขยายฐานเศรษฐกิจเพื่อเพิ่มความหลากหลายของแหล่งสร้างรายได้และการจ้างงานให้แก่ภาคโดยพัฒนาความร่วมมือกับประเทศเพื่อนบ้านภายใต้กรอบโครงการ JDS และกรอบโครงการ IMT-GT พัฒนา รองรับการพัฒนาการลงทุนอุตสาหกรรมที่มีศักยภาพของประเทศ และพัฒนาการคมนาคมขนส่งทางทะเล

(๓) พัฒนาคนและสังคมให้มีคุณภาพและมีภูมิคุ้มกันที่ดีเพื่อเสริมสมรรถนะการพัฒนา โดยการพัฒนาความรู้ คุณธรรม และสุขภาวะ การสร้างความมั่นคงในการดำรงชีวิตของคนจน คนด้อยโอกาสให้สามารถพึ่งตนเองได้ การพัฒนาศักยภาพคนเพื่อเพิ่มผลผลิตการผลิตและเพิ่มโอกาสด้านอาชีพและรายได้ และการอำนวยความสะดวกและสร้างภูมิคุ้มกันแก่คนกลุ่มเสี่ยงเพื่อแก้ปัญหาความไม่สงบในจังหวัดชายแดนภาคใต้

(๔) เสริมสร้างความเข้มแข็งทางเศรษฐกิจและสังคมระดับชุมชน โดยสร้างกระบวนการเรียนรู้ เพื่อสร้างความเข้มแข็งของชุมชนสู่การพึ่งตนเอง พัฒนาเศรษฐกิจชุมชนโดยการเพิ่มโอกาสการมีรายได้จากทรัพยากรในท้องถิ่น และส่งเสริมการใช้กระบวนการชุมชนเข้มแข็งเพื่อสร้างสันติสุขโดยเฉพาะการใช้กระบวนการชุมชนเข้มแข็งแก้ไขปัญหาเสพติด

(๕) พัฒนาและบริหารจัดการทรัพยากรธรรมชาติและสิ่งแวดล้อมเพื่อรักษาสมดุลเชิงนิเวศน์อย่างยั่งยืน โดยฟื้นฟูและอนุรักษ์ทรัพยากรธรรมชาติเพื่อรักษาความสมดุลเชิงนิเวศน์ สร้างความอุดมสมบูรณ์ทรัพยากรธรรมชาติให้เป็นฐานการผลิตอย่างยั่งยืน และควบคุมคุณภาพสิ่งแวดล้อมเพื่อลดผลกระทบด้านคุณภาพชีวิต

ทิศทางการพัฒนากลุ่มจังหวัด

(๑) กลุ่มจังหวัดภาคใต้ฝั่งอ่าวไทย ประกอบด้วยชุมพร สุราษฎร์ธานี นครศรีธรรมราช และพัทลุง เน้นการพัฒนาฐานอุตสาหกรรมแปรรูปผลผลิตจากน้ำมันปาล์ม พัฒนาการปลูกข้าวและการเลี้ยงปศุสัตว์ พัฒนาการเกษตรยั่งยืนเพื่อผลิตสินค้าเกษตรเชิงคุณภาพ พัฒนาแหล่งท่องเที่ยวเชิงอนุรักษ์บริเวณชายฝั่งทะเล และการเตรียมความพร้อมพื้นที่ที่มีศักยภาพรองรับการพัฒนาอุตสาหกรรมใหม่ ๆ

(๒) กลุ่มจังหวัดภาคใต้ฝั่งอันดามัน ประกอบด้วย ระนอง พังงา ภูเก็ต กระบี่ และตรัง เน้นการรักษาความมีมนต์เสน่ห์ของศูนย์กลางการท่องเที่ยวทางทะเล เพิ่มความหลากหลายของกิจกรรมการท่องเที่ยวและการบริการ พัฒนาแหล่งท่องเที่ยวชายฝั่งทะเลและบนบก และพัฒนาบุคลากรรองรับการท่องเที่ยว

(๓) กลุ่มจังหวัดภาคใต้ชายเลน ประกอบด้วย สงขลา สตูล ปัตตานี ยะลา และนราธิวาส เน้นการคุ้มครองความปลอดภัย การอำนวยความสะดวกเพื่อเสริมสร้างความเชื่อมั่นในอำนาจรัฐ และสร้างภูมิคุ้มกัน แก่คนกลุ่มเสี่ยงโดยเฉพาะการช่วยเหลือเยียวยาผู้ได้รับผลกระทบ การเสริมสร้างความมั่นคงด้านอาชีพและรายได้แก่ผู้มีรายได้น้อย การพัฒนาคุณภาพคนเพื่อสร้างโอกาสการมีงานทำและยกระดับคุณภาพชีวิต การเสริมสร้างความเข้มแข็งทางเศรษฐกิจและพัฒนาความร่วมมือกับต่างประเทศ และการบริหารจัดการเขตพัฒนาพิเศษเฉพาะกิจจังหวัดชายแดนภาคใต้

ยุทธศาสตร์การพัฒนาจังหวัดสุราษฎร์ธานี (พ.ศ. ๒๕๕๗ - ๒๕๖๐) ฉบับบทวน

วิสัยทัศน์ (Vision)

“เมืองเกษตรคุณภาพ การท่องเที่ยวยั่งยืน สังคมเป็นสุข”

เป้าประสงค์รวม (Goals)

๑. เพิ่มศักยภาพการพัฒนาเศรษฐกิจ ด้านการเกษตรและอุตสาหกรรมเกษตรการท่องเที่ยวและการขนส่งโลจิสติกส์
๒. สู้อสังคมน่าอยู่ด้วยการพัฒนาคุณภาพชีวิตของประชาชน
๓. มีฐานทรัพยากรธรรมชาติ และบริหารจัดการสิ่งแวดล้อมที่ยั่งยืน

พันธกิจ (Missions)

๑. พัฒนาศักยภาพทางเศรษฐกิจ (ด้านเกษตรกรรมและอุตสาหกรรมต่อเนื่องและการท่องเที่ยว) ให้มีความมั่นคงและเจริญเติบโตอย่างมีเสถียรภาพ
๒. พัฒนาสังคม คุณธรรม และคุณภาพชีวิตของประชาชน
๓. บริหารจัดการทรัพยากรธรรมชาติและสิ่งแวดล้อมให้ยั่งยืน
๔. บริหารจัดการภาครัฐตามหลักการบริหารกิจการบ้านเมืองที่ดี

แผนพัฒนาท้องถิ่น (พ.ศ. ๒๕๖๑ - ๒๕๖๕)

โดย องค์การบริหารส่วนตำบลท่าข้าม อำเภอพุนพิน จังหวัดสุราษฎร์ธานี

ประเด็นยุทธศาสตร์การพัฒนาจังหวัด ๕ ประเด็น (Strategic issues)

๑. การเพิ่มศักยภาพการแข่งขันภาคเกษตร และอุตสาหกรรมเกษตร
๒. การส่งเสริมการท่องเที่ยวที่ยั่งยืน
๓. การเชื่อมโยงเส้นทางคมนาคมและศูนย์โลจิสติกส์ (Logistics) ภาคใต้ตอนบน
๔. การพัฒนาสังคมปลอดภัย คุณภาพชีวิตที่ดี และมีศักยภาพในการแข่งขัน
๕. การสร้างฐานทรัพยากรธรรมชาติที่มั่นคงและมีสภาพแวดล้อมที่เหมาะสม

๑.๔ ยุทธศาสตร์การพัฒนาขององค์กรปกครองส่วนท้องถิ่นในเขตจังหวัดสุราษฎร์ธานี พ.ศ.๒๕๕๙ - ๒๕๖๓ ฉบับทบทวน (รอบปี พ.ศ.๒๕๖๐)

วิสัยทัศน์

“ โครงสร้างพื้นฐานดี ประเพณีวัฒนธรรมเด่น เน้นการท่องเที่ยว รักษาสิ่งแวดล้อม น้อมนำเศรษฐกิจพอเพียง”

พันธกิจ

๑. ปกป้องและเชิดชูสถาบันหลักของชาติ ยกย่อง เชิดชูเกียรติผู้ทำคุณประโยชน์
๒. ส่งเสริมประชาธิปไตย และการมีส่วนร่วม
๓. บริหารจัดการองค์กรปกครองส่วนท้องถิ่นตามหลักธรรมาภิบาล
๔. ปรับปรุงและพัฒนาโครงสร้างพื้นฐาน วางผังเมืองและสาธารณูปโภค
๕. ส่งเสริม อนุรักษ์ศิลปวัฒนธรรม ประเพณี จารีตประเพณี ภูมิปัญญาท้องถิ่น และทำนุบำรุงศาสนา
๖. ส่งเสริมการพัฒนาคุณภาพชีวิต และส่งเสริมการเรียนรู้ตลอดชีวิตอย่างยั่งยืน
๗. ส่งเสริม พัฒนา สร้างความเข้มแข็งด้านเศรษฐกิจ
๘. ส่งเสริมด้านการกีฬา และนันทนาการ
๙. ส่งเสริมการจัดระเบียบชุมชนและการรักษาความสงบเรียบร้อย
๑๐. บริหารจัดการทรัพยากรธรรมชาติและสิ่งแวดล้อม
๑๑. พัฒนาและส่งเสริมการท่องเที่ยว
๑๒. พัฒนาบริการสาธารณะสู่ประชาคมอาเซียน
๑๓. ส่งเสริมการดำเนินชีวิตตามหลักปรัชญาเศรษฐกิจพอเพียง

เป้าประสงค์

๑. ปกป้องและ เชิดชูสถาบันหลักของชาติ และการยกย่อง เชิดชูเกียรติ ผู้ทำคุณประโยชน์
๒. ส่งเสริมการปกครองตามระบอบประชาธิปไตย และการมีส่วนร่วมของประชาชน
๓. ส่งเสริมการบริหารจัดการตามหลักธรรมาภิบาล
๔. พัฒนาเส้นทางคมนาคมขนส่งให้มีคุณภาพและได้มาตรฐาน
๕. พัฒนาสาธารณูปโภค และ สาธารณูปการ ไฟฟ้าแสงสว่าง การผังเมือง การควบคุมอาคาร และการบริหารจัดการน้ำ
๖. ส่งเสริม อนุรักษ์ ศิลปวัฒนธรรมประเพณี จารีตประเพณี ภูมิปัญญาท้องถิ่น และทำนุบำรุงศาสนา
๗. ส่งเสริมด้านสวัสดิการสังคม สังคมสงเคราะห์ และสาธารณสุข

แผนพัฒนาท้องถิ่น (พ.ศ. ๒๕๖๑ - ๒๕๖๕)

โดย องค์การบริหารส่วนตำบลท่าข้าม อำเภอพุนพิน จังหวัดสุราษฎร์ธานี

๘. ส่งเสริมการจัดการศึกษาให้ได้มาตรฐานการศึกษา
๙. การส่งเสริม และพัฒนาอาชีพ การลงทุน และพาณิชย์กรรม
๑๐. ส่งเสริมการดำเนินชีวิตตามหลักปรัชญาเศรษฐกิจพอเพียง
๑๑. ส่งเสริมด้านกีฬาและนันทนาการ
๑๒. ส่งเสริมการจัดระเบียบชุมชน สังคม และการรักษาความสงบเรียบร้อย สร้างความสมานฉันท์ ให้สังคมสงบสุข
๑๓. ส่งเสริม สนับสนุนการท่องเที่ยวอย่างยั่งยืน
๑๔. อนุรักษ์ ฟื้นฟู สร้างเครือข่าย ฝึกระวังทรัพยากรธรรมชาติและสิ่งแวดล้อม
๑๕. พัฒนาบุคลากร และเพิ่มประสิทธิภาพการบริการ เพื่อเข้าสู่ประชาคมอาเซียน

ยุทธศาสตร์การพัฒนาขององค์กรปกครองส่วนท้องถิ่นในเขตจังหวัดสุราษฎร์ธานี

ยุทธศาสตร์ที่ ๑ การสร้างความมั่นคงของชาติ

ยุทธศาสตร์ที่ ๒ การส่งเสริมการบริหารจัดการบ้านเมืองที่ดี

ยุทธศาสตร์ที่ ๓ พัฒนาโครงสร้างพื้นฐาน

ยุทธศาสตร์ที่ ๔ ส่งเสริม อนุรักษ์ ศาสนา ศิลปะ วัฒนธรรม จารีตประเพณี และภูมิปัญญาท้องถิ่น

ยุทธศาสตร์ที่ ๕ ส่งเสริม พัฒนาคุณภาพชีวิต

ยุทธศาสตร์ที่ ๖ ส่งเสริม สนับสนุนการท่องเที่ยว และการอนุรักษ์ ทรัพยากรธรรมชาติและสิ่งแวดล้อม

ยุทธศาสตร์ที่ ๗ การพัฒนาบริการสาธารณะเข้าสู่ประชาคมอาเซียน

ยุทธศาสตร์ที่ ๘ พัฒนาเศรษฐกิจ

ยุทธศาสตร์ที่ ๙ ส่งเสริมการมีส่วนร่วมทางการเมือง

๒. ยุทธศาสตร์ขององค์กรปกครองส่วนท้องถิ่น

๒.๑ วิสัยทัศน์ ขององค์การบริหารส่วนตำบลท่าข้าม

“มีคุณธรรม ส่งเสริมคุณภาพชีวิต เศรษฐกิจพอเพียง เตรียมพร้อมสู่อาเซียน”

๒.๒ ยุทธศาสตร์

ยุทธศาสตร์ที่ ๑ ด้านบริหารจัดการบ้านเมืองที่ดี

ยุทธศาสตร์ที่ ๒ ด้านโครงสร้างพื้นฐาน

ยุทธศาสตร์ที่ ๓ ด้านการส่งเสริมศาสนา ศิลปะ วัฒนธรรม จารีต ประเพณี และภูมิปัญญาท้องถิ่น

ยุทธศาสตร์ที่ ๔ ด้านการส่งเสริมคุณภาพชีวิต

ยุทธศาสตร์ที่ ๕ ด้านการพัฒนาการท่องเที่ยว ทรัพยากรธรรมชาติและสิ่งแวดล้อม

ยุทธศาสตร์ที่ ๖ ด้านการพัฒนาบริการสาธารณะเข้าสู่ประชาคมอาเซียน

๒.๓ เป้าประสงค์

๑. ส่งเสริมการมีส่วนร่วมของประชาชนในการพัฒนาท้องถิ่น
๒. พัฒนาเส้นทางคมนาคมและสาธารณูปโภคให้ได้มาตรฐาน
๓. ส่งเสริมศาสนา พัฒนาการศึกษา ศิลปะ วัฒนธรรม และภูมิปัญญาท้องถิ่น
๔. ส่งเสริม พัฒนาการศึกษา และคุณภาพชีวิต
๕. อนุรักษ์ ส่งเสริม บำบัด และฟื้นฟูทรัพยากรธรรมชาติและสิ่งแวดล้อม
๖. พัฒนาบุคลากร และเพิ่มประสิทธิภาพการบริการสาธารณะเข้าสู่ประชาคมอาเซียน

๒.๔ ตัวชี้วัด

๑. จำนวนถนน ประปา ไฟฟ้า ที่ได้มาตรฐานเพิ่มขึ้น
๒. จำนวนคูคลอง ท่อระบายน้ำที่ได้มาตรฐานเพิ่มขึ้น
๓. จำนวนโครงการ/กิจกรรมที่ได้รับการส่งเสริม
๔. ร้อยละของครัวเรือนที่ได้รับการส่งเสริมให้มีคุณภาพชีวิตที่ดีขึ้น
๕. จำนวนโครงการ/กิจกรรมที่ได้รับการส่งเสริม
๖. ร้อยละระดับความพึงพอใจของประชาชน
๗. จำนวนโครงการ/กิจกรรมที่ได้รับการส่งเสริมด้านอนุรักษ์สิ่งแวดล้อม และ พัฒนาแหล่งท่องเที่ยว

๒.๕ ค่าเป้าหมาย

๑. ประชาชนได้รับการศึกษาทั่วถึง เสริมสร้างสุขภาพพลานามัย และบำรุงรักษา ศิลปวัฒนธรรมอันดีงามของท้องถิ่น
๒. ประชาชนได้รับบริการด้านสาธารณูปโภคขั้นพื้นฐานอย่างทั่วถึง
๓. ประชาชนมีศักยภาพมีรายได้เพียงพอสามารถพึ่งตนเองได้ ส่งเสริมการท่องเที่ยวในชุมชน
๔. ประชาชนได้รับการดูแลสวัสดิการด้านต่างๆ ตามความเหมาะสมอย่างทั่วถึง
๕. มลภาวะและสิ่งแวดล้อมไม่เป็นพิษทำให้ชุมชนน่าอยู่อย่างสงบสุข
๖. การบริหารจัดการภาครัฐที่ดีและมีส่วนร่วมจากทุกภาคส่วน

๒.๖ กลยุทธ์

ยุทธศาสตร์ที่ ๑ ด้านบริหารจัดการบ้านเมืองที่ดี

๑. พัฒนาการมีส่วนร่วมของประชาชนในการพัฒนาท้องถิ่น
๒. พัฒนาโครงสร้างองค์กรให้ทันสมัย
๓. พัฒนาบุคคลากรให้มีศักยภาพและประสิทธิภาพ

๔. พัฒนาระบบการบริหารจัดการองค์กร

ยุทธศาสตร์ที่ ๒ ด้านโครงสร้างพื้นฐาน

๑. พัฒนาเส้นทางคมนาคมขนส่งให้ได้มาตรฐานและเชื่อมโยง
๒. พัฒนาด้านการสาธารณสุขโรค
๓. พัฒนาการจัดระบบผังเมือง

ยุทธศาสตร์ที่ ๓. ด้านการส่งเสริมศาสนา ศิลปะ วัฒนธรรม จารีต ประเพณี และภูมิปัญญาท้องถิ่น

๑. ส่งเสริมกระบวนการเรียนรู้ การประยุกต์ใช้ปรัชญาเศรษฐกิจพอเพียง
๒. ส่งเสริมการผลิตและพัฒนาภาคการเกษตร
๓. ส่งเสริมการลงทุนในอุตสาหกรรมการแปรรูปผลผลิตทางการเกษตร
๔. พัฒนาและส่งเสริมอาชีพ การลงทุน การพาณิชย์กรรม

ยุทธศาสตร์ที่ ๔. ด้านการส่งเสริมคุณภาพชีวิต

๑. ส่งเสริมและพัฒนาศึกษา
๒. ส่งเสริมและพัฒนาศาสนาและศิลปวัฒนธรรม
๓. สร้างภูมิคุ้มกันทางสังคมให้แก่เยาวชนให้มีคุณธรรมจริยธรรม เอื้ออาทรต่อผู้อื่น
๔. การส่งเสริมการกีฬาและนันทนาการ
๕. ป้องกันและส่งเสริมสุขภาพอนามัยและสังคมสงเคราะห์
๖. การจัดระเบียบชุมชนและสังคม

ยุทธศาสตร์ที่ ๕ ด้านการพัฒนาการท่องเที่ยว ทรัพยากรธรรมชาติและสิ่งแวดล้อม

๑. พัฒนา ปรับปรุง แหล่งท่องเที่ยว
๒. ส่งเสริมสนับสนุนกิจกรรมด้านท่องเที่ยว
๓. พัฒนาระดับมาตรฐานการบริการ และความปลอดภัย
๔. ส่งเสริมบำบัดฟื้นฟูและสร้างเครือข่ายการมีส่วนร่วมในการอนุรักษ์ทรัพยากรธรรมชาติ
๖. พัฒนาสภาพแวดล้อมของชุมชน
๗. การส่งเสริม การศึกษา วิจัยเชิงปฏิบัติการด้าน ทรัพยากรธรรมชาติและสิ่งแวดล้อม

ยุทธศาสตร์ที่ ๖ ด้านการพัฒนาบริการสาธารณะเข้าสู่ประชาคมอาเซียน

๑. พัฒนาศักยภาพการบริการสาธารณะสู่ประชาคมอาเซียน
๒. พัฒนาและเพิ่มประสิทธิภาพการบริการสาธารณะ และส่งเสริมการประชาสัมพันธ์

๒.๗ จุดยืนทางยุทธศาสตร์

ด้วยองค์การบริหารส่วนตำบลท่าข้าม ได้จัดทำแผนยุทธศาสตร์การพัฒนา สำหรับเตรียมการสำหรับพัฒนาในอนาคต โดยได้ดำเนินการจัดทำให้สอดคล้องกับแผนพัฒนาอำเภอ แผนพัฒนาจังหวัด แผนพัฒนาภูมิภาค แผนพัฒนาชาติทั้งในด้านเนื้อหาสาระ กระบวนการ ขั้นตอน และระยะเวลาในการดำเนินการ ตลอดจนแนวทางการพัฒนาที่กำหนดไว้ให้สำเร็จลุล่วงตามวัตถุประสงค์ โดยอาศัยจุดยืนทางยุทธศาสตร์ ดังนี้

๑. บริหารจัดการองค์การปกครองส่วนท้องถิ่นตามหลักธรรมาภิบาล
๒. จัดให้มีการก่อสร้าง ปรับปรุง บำรุงรักษา วางผังเมืองและสาธารณูปโภค ที่มีประสิทธิภาพ ได้มาตรฐาน
๓. ส่งเสริมศาสนา ศิลปะ วัฒนธรรม จารีต ประเพณี และภูมิปัญญาท้องถิ่น
๔. ส่งเสริมและพัฒนาศึกษา และคุณภาพชีวิต
๕. ส่งเสริมการบริหารจัดการทรัพยากรธรรมชาติ สิ่งแวดล้อม
๖. ส่งเสริมการเตรียมความพร้อมเข้าสู่ประชาคมอาเซียนและเปิดโอกาสให้ประชาชนมีส่วนร่วม

๒.๘ ความเชื่อมโยงของยุทธศาสตร์ในภาพรวม

ความเชื่อมโยงของยุทธศาสตร์ในภาพรวมเป็นไปในทิศทางเดียวกันกับยุทธศาสตร์ชาติ 20 ปี แผนพัฒนาเศรษฐกิจและสังคมแห่งชาติ ฉบับที่ 12 แผนพัฒนาจังหวัด และแผนพัฒนาขององค์การปกครองส่วนท้องถิ่น

๓. การวิเคราะห์เพื่อพัฒนาท้องถิ่น

๓.๑ การวิเคราะห์กรอบการจัดทำยุทธศาสตร์ขององค์การปกครองส่วนท้องถิ่น

(ใช้การวิเคราะห์ SWOT Analysis/Demand (Demand Analysis)/Global Demand) และTrend ปัจจัยและสถานการณ์การเปลี่ยนแปลงที่มีผลต่อการพัฒนา อย่างน้อยต้องประกอบด้วย การวิเคราะห์ศักยภาพด้านเศรษฐกิจ ด้านสังคม ด้านทรัพยากรธรรมชาติและสิ่งแวดล้อม)

ปัจจัยและสถานการณ์การเปลี่ยนแปลงที่มีผลต่อการพัฒนา

๑. ด้านการบริหารจัดการบ้านเมืองที่ดี

ข้อบ่งชี้และปริมาณของปัญหา

- เครื่องมือเครื่องใช้ในการปฏิบัติราชการ เพื่อรองรับความเจริญเติบโตขององค์กร อำนวยความสะดวกแก่ประชาชนยังไม่เพียงพอ

- บุคลากรยังขาดความรู้ความเข้าใจในระเบียบข้อกฎหมายต่างๆ ในการปฏิบัติราชการ ทำให้ประสิทธิภาพในการปฏิบัติราชการลดลง

พื้นที่เป้าหมาย/กลุ่มเป้าหมาย

พื้นที่ในเขตองค์การบริหารส่วนตำบลท่าข้าม

การคาดการณ์แนวโน้มในอนาคต

- องค์การบริหารส่วนตำบลท่าข้าม มีวิสัยทัศน์ในการปฏิบัติงานอย่างเพียงพอ และมีความทันสมัยทางเทคโนโลยี สามารถให้บริการประชาชนด้วยความรวดเร็วและมีประสิทธิภาพสูงสุด
- บุคลากรเพิ่มประสิทธิภาพตนเองปรับเปลี่ยนการปฏิบัติราชการให้มีประสิทธิภาพมากยิ่งขึ้น ยึดหลักธรรมาภิบาล ในการปฏิบัติราชการ

๒. ด้านโครงสร้างพื้นฐาน

ขอขยายและปริมาณของปัญหา

- ถนนไม่ได้มาตรฐาน เมื่อมีการบรรทุกของหนักหรือเกิดน้ำท่วม ถนนจะเป็นหลุมเป็นบ่อทำให้การสัญจรไปมาไม่สะดวก
- พื้นที่ในเขตองค์การบริหารส่วนตำบลท่าข้ามบางพื้นที่เป็นที่ราบลุ่ม ช่วงฤดูฝนจะเกิดน้ำท่วม
- ระบบไฟฟ้า บริเวณทางสัญจรบางแห่งไม่มีไฟฟ้าสาธารณะ หรือมีแต่เกิดการชำรุดทำให้อันตรายต่อชีวิตและทรัพย์สินของราษฎรผู้ใช้เส้นทาง
- ระบบประปา ยังไม่ครอบคลุมในทุกพื้นที่ น้ำประปายังมีความสะอาดไม่เพียงพอสำหรับการอุปโภคบริโภค

พื้นที่เป้าหมาย/กลุ่มเป้าหมาย

พื้นที่ในเขตองค์การบริหารส่วนตำบลท่าข้ามและพื้นที่ใกล้เคียงจากการเชื่อมโยงเส้นทางคมนาคม

การคาดการณ์แนวโน้มในอนาคต

- ถนนทุกสายในเขตองค์การบริหารส่วนตำบลท่าข้าม ได้รับการก่อสร้างยกระดับถนน ขยายท่อระบายน้ำเพื่อให้น้ำไหลสะดวกป้องกันปัญหาน้ำท่วม สามารถดำเนินการก่อสร้างถนน คสล หรือลาดยางได้ทุกสาย ซึ่งจะทำให้ไม่ต้องทำโครงการซ่อมแซมถนนลูกรัง หินคลุก ให้สิ้นเปลืองงบประมาณหรือซ้ำซ้อนกับหน่วยงานอื่นอีก และมีการขยายถนนบางสายเพื่อรองรับการเจริญเติบโตของชุมชน
- ประสานหน่วยงานที่รับผิดชอบ คือ การไฟฟ้าส่วนภูมิภาคในการดูแลให้ความช่วยเหลือโดยของงบประมาณจากไฟฟ้าให้การสนับสนุนในการซ่อมแซม ขยายเขตจำหน่ายไฟฟ้าให้ทั่วถึง
- ขอให้หน่วยงานในสังกัดกรมทรัพยากรน้ำและสำนักงานทรัพยากรน้ำบาดาลช่วยเหลือในการตรวจสอบคุณภาพน้ำประปาทุกแห่งในเขตพื้นที่ และขยายเขตประปาให้ราษฎรมีน้ำประปาใช้ครอบคลุมทุกพื้นที่

๓. ด้านการส่งเสริมศาสนา ศิลปะ วัฒนธรรม จารีต ประเพณี และภูมิปัญญาท้องถิ่น

ขอบข่ายและปริมาณของปัญหา

- ปัญหาด้านการจัดเรียนการสอนไม่เอื้ออำนวยต่อการพัฒนาคุณภาพการศึกษาของผู้เรียนเท่าที่ควร
- สถานที่ในการออกกำลังกาย เช่น ลานกีฬา อุปกรณ์กีฬาแต่ละชนิด มีไม่เพียงพอต่อความต้องการของประชาชนในพื้นที่
- ศิลปะ วัฒนธรรม จารีตประเพณี และภูมิปัญญาท้องถิ่นขาดการสืบสาน ส่งเสริม อนุรักษ์

พื้นที่เป้าหมาย/กลุ่มเป้าหมาย

ประชาชนทั้งหมดในเขตพื้นที่องค์การบริหารส่วนตำบลท่าข้าม

การคาดการณ์แนวโน้มในอนาคต

- จัดกิจกรรม/โครงการต่าง ๆ ที่ให้เด็กและเยาวชนและประชาชนโดยทั่วไปได้ใช้เวลาว่างให้เกิดประโยชน์ ห่างไกลยาเสพติด เช่น การส่งเสริมด้านการกีฬา การจัดกิจกรรมนันทนาการต่าง ๆ อย่างต่อเนื่อง
- ก่อสร้างสถานที่ออกกำลังกาย ลานกีฬาให้ครอบคลุมทุกพื้นที่ในเขตเทศบาล
- การจัดเรียนการสอนขององค์การบริหารส่วนตำบลท่าข้ามได้รับการพัฒนาระบบการศึกษาให้มีความพร้อม มีคุณภาพในทุกๆ ด้าน
- ประเพณีท้องถิ่นมีการปฏิบัติสืบทอดต่อ ๆ กันจนถึงรุ่นลูกรุ่นหลาน

๔. ด้านการส่งเสริมคุณภาพชีวิต

ขอบข่ายและปริมาณของปัญหา

- ประชาชนขาดความรู้ความเข้าใจในด้านสาธารณสุข และการดูแลตัวเองและครอบครัวให้ห่างไกลจากโรคร้ายต่าง ๆ

พื้นที่เป้าหมาย/กลุ่มเป้าหมาย

- ประชาชนทั้งหมดในเขตองค์การบริหารส่วนตำบลท่าข้าม

การคาดการณ์แนวโน้มในอนาคต

- ประชาชนมีมีสุขภาพพลานามัยที่แข็งแรง ปราศจากโรคร้ายต่าง ๆ
- ประสานกับหน่วยงานด้านสาธารณสุข เพื่อจัดกิจกรรมให้ความรู้แก่ประชาชนในด้านสาธารณสุข และการดูแลสุขภาพของตนเองและครอบครัวให้ห่างไกลจากโรคร้ายต่าง ๆ อย่างต่อเนื่อง

๕. ด้านทรัพยากรธรรมชาติและสิ่งแวดล้อม

ขอบข่ายและปริมาณของปัญหา

- ขาดการใช้ประโยชน์จากทรัพยากรธรรมชาติอย่างรู้คุณค่าและให้เกิดประโยชน์สูงสุด
- ประชาชนยังขาดความตระหนักถึงความสำคัญของทรัพยากรธรรมชาติและสิ่งแวดล้อม

พื้นที่เป้าหมาย/กลุ่มเป้าหมาย

- ประชาชนทั้งหมดในเขตองค์การบริหารส่วนตำบลท่าข้าม

การคาดการณ์แนวโน้มในอนาคต

- ส่งเสริมให้ประชาชนอนุรักษ์ พื้นที่ ทรัพยากรธรรมชาติและสิ่งแวดล้อม โดยจัดให้มีการอบรมและร่วมกิจกรรมการอนุรักษ์ทรัพยากรธรรมชาติและสิ่งแวดล้อม เพิ่มพื้นที่ป่าสีเขียว ลดปัญหาทางสิ่งแวดล้อม

๖. ด้านการพัฒนาบริการสาธารณะเข้าสู่ประชาคมอาเซียน

ขอบข่ายและปริมาณของปัญหา

- ประชาชนขาดความรู้เกี่ยวกับประชาคมเศรษฐกิจอาเซียน

พื้นที่เป้าหมาย/กลุ่มเป้าหมาย

- ประชาชนทั้งหมดในเขตองค์การบริหารส่วนตำบลท่าข้าม

การคาดการณ์แนวโน้มในอนาคต

- ส่งเสริมให้ความรู้เกี่ยวกับประชาคมเศรษฐกิจอาเซียน

๓.๒ การประเมินสถานการณ์สภาพแวดล้อมภายนอกที่เกี่ยวข้อง

องค์การบริหารส่วนตำบลท่าข้ามได้วางแนวคิดในการพัฒนาองค์กร โดยการจัดทำแผนพัฒนาท้องถิ่นสี่ปี (พ.ศ.๒๕๖๑-๒๕๖๔) โดยนำนโยบายของผู้บริหารองค์การบริหารส่วนตำบลท่าข้าม และสถานการณ์ปัจจุบัน แนวโน้มและทิศทางการพัฒนาในอนาคต รวมทั้งข้อเสนอแนะในการประชุมประชาคมนำมาวิเคราะห์ศักยภาพเพื่อประเมินสถานการณ์ โดยใช้เทคนิค SWOT Analysis จากผลการศึกษาวิเคราะห์จุดแข็ง จุดอ่อน โอกาส และอุปสรรค ขององค์การบริหารส่วนตำบลท่าข้าม พอสรุปได้ดังนี้

จุดแข็ง (Strength:S)

- ๑) ผู้บริหารและฝ่ายนิติบัญญัติ มาจากการเลือกตั้งโดยตรงจากประชาชน จึงทำให้เข้าใจปัญหาความเดือดร้อน และความต้องการของประชาชนอย่างแท้จริง
- ๒) มีแผนพัฒนาท้องถิ่นที่ชัดเจน มีการบูรณาการจัดทำแผน การทำงานร่วมกับหน่วยงานหรือส่วนราชการอื่นที่เกี่ยวข้อง เพื่อเป็นกรอบในการจัดทำงบประมาณรายจ่ายประจำปี
- ๓) สภาพของพื้นดิน มีคุณภาพค่อนข้างสมบูรณ์เหมาะกับการทำเกษตรกรรม

แผนพัฒนาท้องถิ่น (พ.ศ. ๒๕๖๑ - ๒๕๖๔)

โดย องค์การบริหารส่วนตำบลท่าข้าม อำเภอพนมพิณ จังหวัดสุราษฎร์ธานี

- ๔) องค์การบริหารส่วนตำบลท่าข้าม มีระบบสื่อสารและระบบสารสนเทศที่ใช้ในการปฏิบัติงานได้มีประสิทธิภาพ
- ๕) องค์การบริหารส่วนตำบลท่าข้าม มีโครงสร้างการบริหารงานที่ชัดเจน จัดกรอบอัตรากำลังได้ตามภารกิจ อำนาจหน้าที่ จึงทำให้มีความคล่องตัวในการบริหารจัดการ
- ๖) องค์การบริหารส่วนตำบลท่าข้ามเป็นองค์กรปกครองส่วนท้องถิ่นที่มีประสิทธิภาพในการใช้จ่ายงบประมาณ เนื่องจากมีอิสระในการจัดเก็บรายได้และบริหารการใช้จ่ายงบประมาณได้เอง

จุดอ่อน (Weakness: W)

- ๑) การมีส่วนร่วมของประชาชนในการจัดทำแผนยังไม่ตระหนักในสิทธิในการแสดงความคิดเห็น
- ๒) งบประมาณยังไม่เพียงพอ ที่จะตอบสนองต่อความต้องการของประชาชน เช่น โครงการขนาดใหญ่ต้องใช้งบประมาณสูง องค์การบริหารส่วนตำบลท่าข้ามไม่สามารถดำเนินการได้เอง
- ๓) ประชาชนขาดความตระหนักในการดูแลบำรุงรักษาสิ่งแวดล้อมและทรัพยากรธรรมชาติ
- ๔) มีข้อจำกัดด้านบุคลากรและงบประมาณ
- ๕) ปัญหาเสพติดที่ยังมีแพร่ระบาดอยู่บ้างในพื้นที่
- ๖) ประชาชนยังมีระบบความคิด หรือการประกอบอาชีพแบบเดิมๆ เช่น การปลูกพืชเชิงเดี่ยว

โอกาส (Opportunities : O)

- ๑) แนวโน้มของรายได้ที่ได้รับจัดสรรมากขึ้นตามลำดับแผนกระจายอำนาจและการจัดเก็บรายได้เอง
- ๒) ลักษณะภูมิศาสตร์ที่มีฝนตกชุกเกือบตลอดปี จะเอื้อประโยชน์ต่อการทำการเกษตรกรรมของประชาชน
- ๓) ความก้าวหน้าด้านเทคโนโลยีสารสนเทศ ทำให้มีความสะดวก คล่องตัว สามารถสร้างช่องทางในการสื่อสารข้อมูลกับประชาชนได้รวดเร็วขึ้น
- ๔) มีสถานศึกษาอยู่ในพื้นที่ จำนวนหลายแห่ง ซึ่งมีความพร้อมมีศักยภาพในการจัดการศึกษาอย่างทั่วถึง

อุปสรรค (Threat : T)

- ๑) ภาคการเกษตรกรรมมีปัญหาผลผลิตทางการเกษตรมีราคาตกต่ำ
 - ๒) ความไม่มั่นคงทางการเมืองระดับประเทศมีผลต่อการจัดสรรงบประมาณของเทศบาลทำให้เกิดความล่าช้าไม่เป็นไปตามแผนและระยะเวลาที่วางไว้
 - ๓) ประชาชนขาดความรู้เกี่ยวกับประชาคมเศรษฐกิจอาเซียน
 - ๔) การเปลี่ยนแปลงของธรรมชาติ ก่อให้เกิด ภัยธรรมชาติซึ่งส่งผลกระทบต่อประชาชนไม่มากนักน้อย
- สภาวะการณ์ทางเศรษฐกิจที่เปลี่ยนแปลง

๓.๓ ความเชื่อมโยงยุทธศาสตร์การพัฒนาจังหวัดกับยุทธศาสตร์การพัฒนาขององค์กรปกครองส่วนท้องถิ่น
โครงสร้างความเชื่อมโยงแผนยุทธศาสตร์การพัฒนา อบต.ท่าข้าม พ.ศ.๒๕๖๑ - ๒๕๖๔

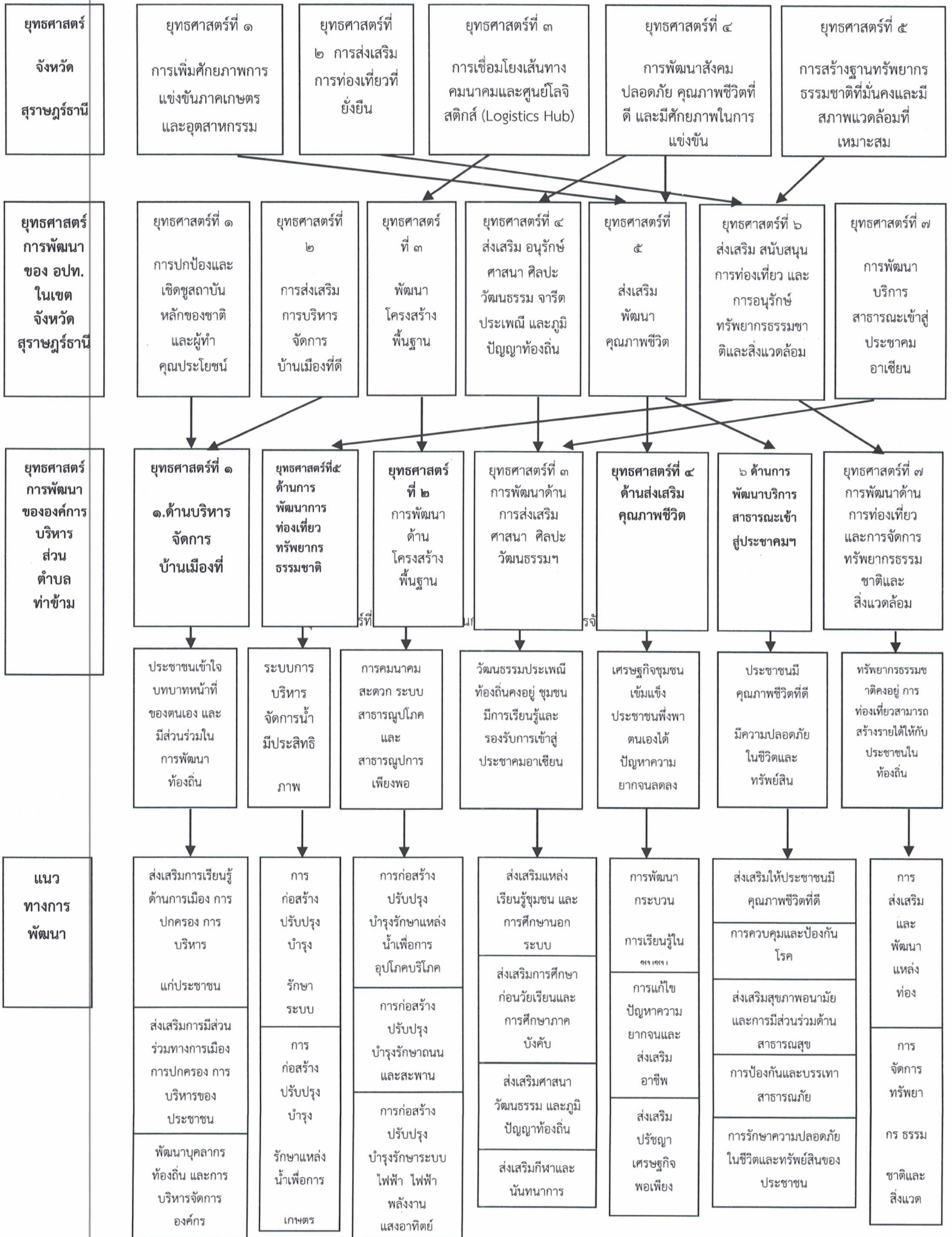

๓.๔ แผนผังยุทธศาสตร์ (strategic map)

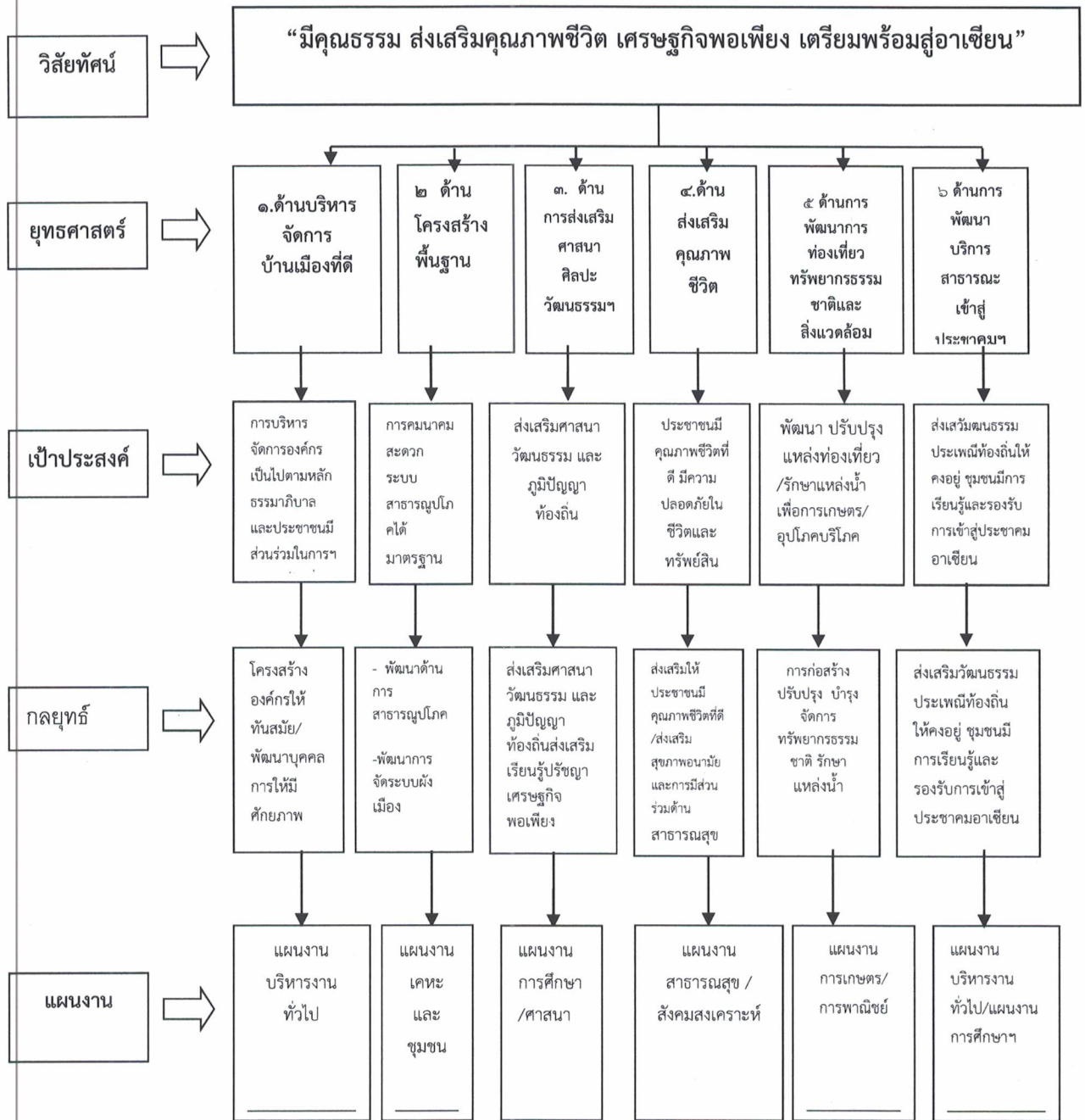



ส่วนที่ ๓

การนำแผนพัฒนาท้องถิ่นไปสู่การปฏิบัติ

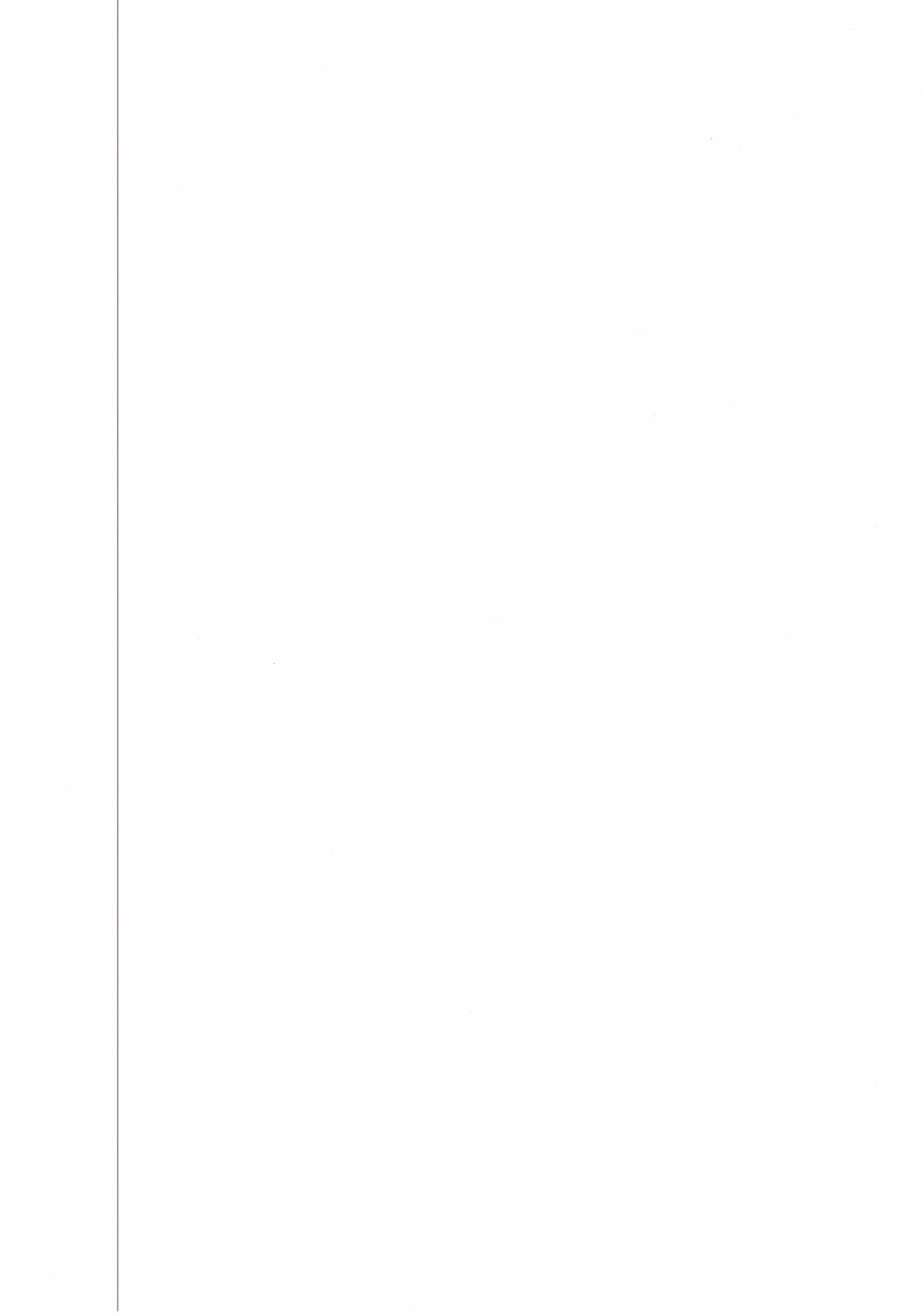

๑. บัญชีสรุปโครงการ/ครุภัณฑ์ (แบบ ผ. ๐๑)

๑.๑ บัญชีสรุปโครงการพัฒนา

๑.๒ บัญชีสรุปโครงการเกินศักยภาพ

๑.๓ บัญชีสรุปครุภัณฑ์

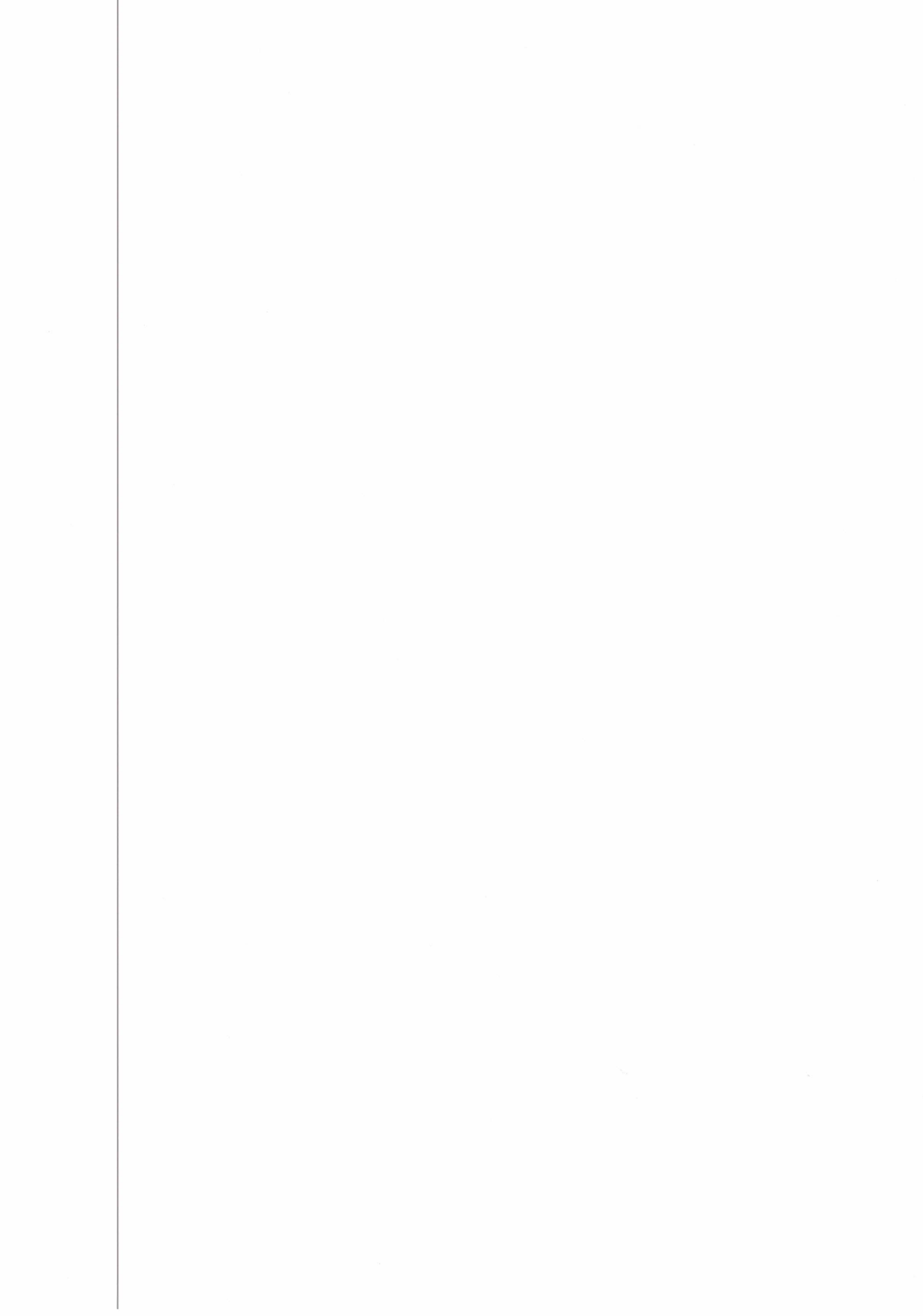

บัญชีสรุปโครงการพัฒนา

แผนพัฒนาท้องถิ่น (พ.ศ. ๒๕๖๑ - ๒๕๖๕)

ขององค์การบริหารส่วนตำบลท่าข้าม อำเภอห้วยพิน จังหวัดสุราษฎร์ธานี

แผนงาน	ปี ๒๕๖๑		ปี ๒๕๖๒		ปี ๒๕๖๓		ปี ๒๕๖๔		ปี ๒๕๖๕		รวม ๕ ปี	
	จำนวนโครงการ	งบประมาณ	จำนวนโครงการ	งบประมาณ	จำนวนโครงการ	งบประมาณ	จำนวนโครงการ	งบประมาณ	จำนวนโครงการ	งบประมาณ	จำนวนโครงการ	งบประมาณ
๑. แผนงานบริหารงานทั่วไป	๓	๒๘๘,๑๐๐	๔	๑,๕๒๙,๒๐๐	๗	๑,๑๒๒,๐๐๐	๖	๒,๐๕๐,๐๐๐	๔	๑,๘๖๐,๐๐๐	๒๔	๖,๘๐๙,๓๐๐
๒. แผนงานการศึกษาคความสงบภายใน	๑	๘๐,๐๐๐	๑	๘๐,๐๐๐	๑	๘๐,๐๐๐	๑	๘๐,๐๐๐	๑	๘๐,๐๐๐	๕	๔๐๐,๐๐๐
๓. แผนงานการศึกษา	๙	๒๒๕,๐๐๐	๙	๒๒๕,๐๐๐	๙	๒๒๕,๐๐๐	๙	๒๒๕,๐๐๐	๙	๒๒๕,๐๐๐	๔๕	๑,๑๒๕,๐๐๐
๔. แผนงานสาธารณสุข	๑	๕๐,๐๐๐	๒	๑๑๐,๐๐๐	๒	๑๑๐,๐๐๐	๒	๑๑๐,๐๐๐	๒	๑๑๐,๐๐๐	๙	๔๙๐,๐๐๐
๕. แผนงานสังคมสงเคราะห์	๒	๖๐,๐๐๐	๒	๖๐,๐๐๐	๕	๑๕๐,๐๐๐	๕	๑๕๐,๐๐๐	๕	๑๕๐,๐๐๐	๑๙	๕๙๐,๐๐๐
๖. แผนงานเกษตรและชุมชน	๘	๕,๘๘๗,๐๐๐	๑๐	๗,๒๔๒,๐๐๐	๑๖	๙,๑๘๔,๐๐๐	๕๑	๒๓,๔๗๐,๐๐๐	๑๙	๒๒,๕๐๐,๐๐๐	๑๐๔	๖๘,๒๘๓,๐๐๐
๗. แผนงานสร้างความเข้มแข็งของชุมชน	๒	๘๐,๐๐๐	๒	๘๐,๐๐๐	๒	๘๐,๐๐๐	๒	๘๐,๐๐๐	๒	๘๐,๐๐๐	๑๐	๔๐๐,๐๐๐
๘. แผนงานการศาสนา วัฒนธรรมและนันทนาการ	๔	๓๐๐,๐๐๐	๔	๒๙๐,๐๐๐	๔	๒๗๐,๐๐๐	๔	๒๗๐,๐๐๐	๔	๒๗๐,๐๐๐	๒๐	๑,๔๐๐,๐๐๐
๙. แผนงานการเกษตร	๖	๓๖๐,๐๐๐	๖	๓๖๐,๐๐๐	๘	๔๕๐,๐๐๐	๘	๔๕๐,๐๐๐	๘	๔๕๐,๐๐๐	๓๖	๒,๐๗๐,๐๐๐
๑๐. แผนงานงบกลาง	๓	๖,๖๘๘,๐๐๐	๓	๗,๕๔๕,๘๔๐	๓	๗,๐๕๘,๐๐๐	๓	๗,๒๗๘,๐๐๐	๓	๗,๒๗๘,๐๐๐	๑๕	๓๕,๘๑๗,๘๔๐
รวมทั้งสิ้น	๓๙	๑๓,๙๘๘,๑๐๐	๔๓	๑๗,๕๒๒,๐๔๐	๕๗	๑๘,๗๒๙,๐๐๐	๙๑	๓๔,๑๖๓,๐๐๐	๕๗	๓๓,๐๐๓,๐๐๐	๒๘๗	๑๑๗,๔๐๕,๑๔๐

บัญชีสรุปโครงการกิจกรรมศึกษา
แผนพัฒนาท้องถิ่น (พ.ศ. ๒๕๖๑ - ๒๕๖๕)

ขององค์การบริหารส่วนตำบลท่าข้าม อำเภอพุนพิน จังหวัดสุราษฎร์ธานี

แผนงาน	ปี ๒๕๖๑		ปี ๒๕๖๒		ปี ๒๕๖๓		ปี ๒๕๖๔		ปี ๒๕๖๕		รวม ๕ ปี	
	จำนวนโครงการ	งบประมาณ	จำนวนโครงการ	งบประมาณ	จำนวนโครงการ	งบประมาณ	จำนวนโครงการ	งบประมาณ	จำนวนโครงการ	งบประมาณ	จำนวนโครงการ	งบประมาณ
๑. แผนงานคหะและชุมชน	-	-	-	-	-	-	๑	๑,๕๐๐,๐๐๐	-	-	๑	๑,๕๐๐,๐๐๐
รวมทั้งสิ้น	-	-	-	-	-	-	๑	๑,๕๐๐,๐๐๐	-	-	๑	๑,๕๐๐,๐๐๐

บัญชีสรุปรุกลอยค่า

แผนพัฒนาท้องถิ่น (พ.ศ. ๒๕๖๑ - ๒๕๖๕)

องค์การบริหารส่วนตำบลท่าข้าม อําเภอพุนพิน จังหวัดสุราษฎร์ธานี

แผนงาน	ปี ๒๕๖๑		ปี ๒๕๖๒		ปี ๒๕๖๓		ปี ๒๕๖๔		ปี ๒๕๖๕		รวม ๕ ปี	
	จำนวนโครงการ	งบประมาณ	จำนวนโครงการ	งบประมาณ	จำนวนโครงการ	งบประมาณ	จำนวนโครงการ	งบประมาณ	จำนวนโครงการ	งบประมาณ	จำนวนโครงการ	งบประมาณ
๑. แผนงานบริหารงานทั่วไป	๑	๒,๕๔๘	๓	๘๓,๘๐๐	๖	๑๗๕,๕๐๐	๑	๒๒,๐๐๐	-	-	๑๑	๒๘๓,๘๐๘
๒. แผนงานการศึกษา	-	-	-	-	๓	๑๒๒,๖๐๐	-	-	-	-	๓	๑๒๒,๖๐๓
๓. แผนงานศิลปะและชุมชน รวมทั้งสิ้น	-	-	๑	๓๐,๐๐๐	๑	๒,๕๐๐,๐๐๐	-	-	-	-	๒	๒,๕๓๐,๐๐๒
	๑	๒,๕๔๘	๔	๑๑๓,๘๐๐	๑๐	๑๗๕,๕๐๐	๑	๒๒,๐๐๐	-	-	๑๖	๓๑๓,๙๑๔

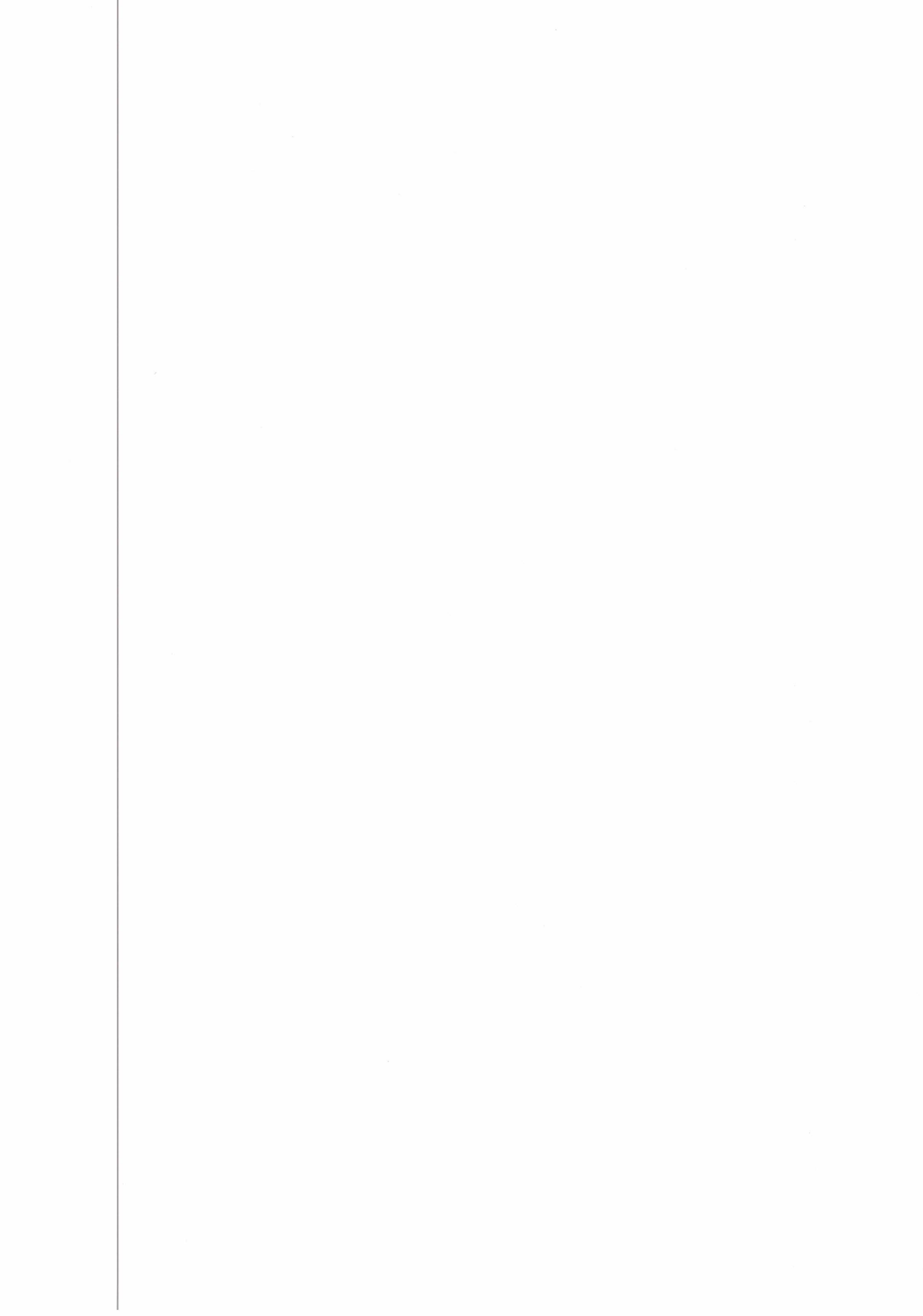

(គ្រូ ម ណា)

សេចក្តីសម្រេចរបស់គណៈកម្មាធិការជាតិរៀបចំការបោះឆ្នោត

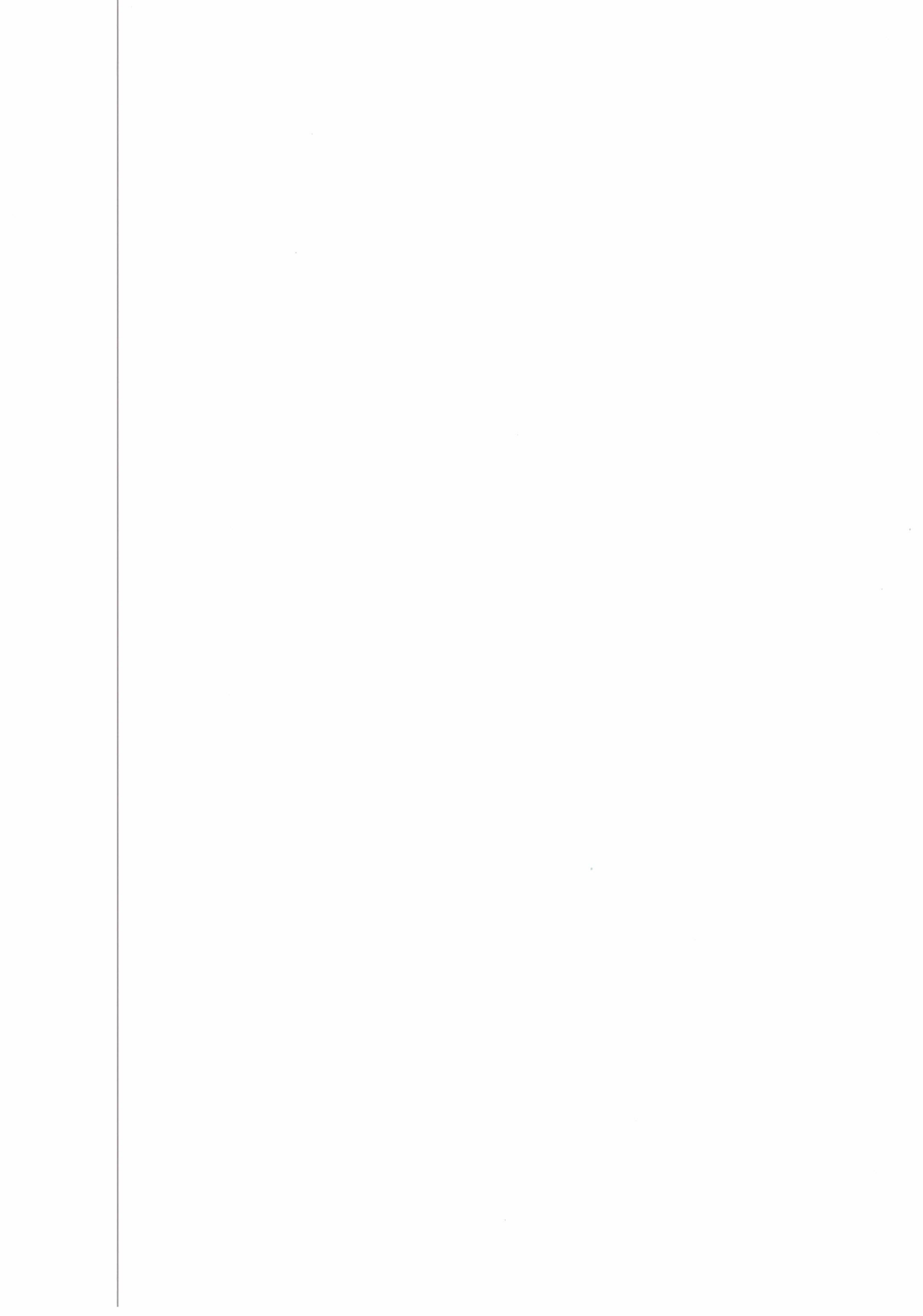

รายละเอียดโครงการพัฒนา

แผนพัฒนาท้องถิ่น (๒๕๖๑-๒๕๖๕)

องค์การบริหารส่วนตำบลท่าช้าง

ยุทธศาสตร์จังหวัดที่ ๑ ด้านการพัฒนาการบริหารจัดการบ้านเมืองที่ดี

๑. ยุทธศาสตร์ ด้านบริหารจัดการบ้านเมืองที่ดี

๑.๑ พัฒนาการมีส่วนร่วมของประชาชนในการพัฒนาท้องถิ่น

ที่	โครงการ	วัตถุประสงค์	เป้าหมาย (ผลผลิตของโครงการ)	งบประมาณและที่มา					ตัวชี้วัด (KPI)	ผลประโยชน์ ที่จะได้รับ	หน่วยงาน ที่ รับผิดชอบ
				๒๕๖๑ (บาท)	๒๕๖๒ (บาท)	๒๕๖๓ (บาท)	๒๕๖๔ (บาท)	๒๕๖๕ (บาท)			
๑	โครงการจัดเก็บข้อมูลพื้นฐาน เพื่อการจัดทำแผนพัฒนา ท้องถิ่นตำบลท่าช้าง	เพื่อการจัดทำ แผนพัฒนาท้องถิ่น	๑ โครงการ ๕๐,๐๐๐	๕๐,๐๐๐	๕๐,๐๐๐	๕๐,๐๐๐	๕๐,๐๐๐	๕๐,๐๐๐	จำนวน ฐานข้อมูล ที่ใช้ประโยชน์	ประชาชนได้รับ ประโยชน์จาก แผนพัฒนาท้องถิ่น	สำนักปลัด อบต.ท่าช้าง
๒	โครงการพัฒนาคุณภาพและ บูรณาการแผนชุมชน	เพื่อส่งเสริมการมี ส่วนร่วมประชาชน	๑ โครงการ ๙,๐๐๐	๙,๐๐๐	๙,๐๐๐	๙,๐๐๐	๙,๐๐๐	จำนวน ผู้เข้าร่วม โครงการ	ประชาชนมีส่วนร่วม ในการพัฒนาท้องถิ่น	สำนักปลัด อบต.ท่าช้าง	
๓	โครงการจัดเวทีประชาคม เพื่อการจัดทำแผนพัฒนา ท้องถิ่น	เพื่อส่งเสริมการมี ส่วนร่วมประชาชน	๑ โครงการ ๑๐,๐๐๐	๑๐,๐๐๐	๑๐,๐๐๐	๑๐,๐๐๐	๑๐,๐๐๐	จำนวน ผู้เข้าร่วม โครงการ	ประชาชนมีส่วนร่วม ในการพัฒนาท้องถิ่น	สำนักปลัด อบต.ท่าช้าง	
๔	โครงการฝึกอบรมเพิ่มจำนวน และบทบาท อบพร.	เพื่อส่งเสริมการ มีส่วนร่วมประชาชน	๑ โครงการ ๘๐,๐๐๐	๘๐,๐๐๐	๘๐,๐๐๐	๘๐,๐๐๐	๘๐,๐๐๐	จำนวน ผู้เข้าร่วม โครงการ	ประชาชนมีส่วนร่วม ในการพัฒนาท้องถิ่น	สำนักปลัด อบต.ท่าช้าง	
๕	โครงการค่าใช้จ่ายในการ เลือกตั้ง	เพื่อส่งเสริมการมี ส่วนร่วมประชาชน	๑ โครงการ ๒๐๐,๐๐๐	๒๐๐,๐๐๐	๒๕๐,๐๐๐	๒๐๐,๐๐๐	๒๐๐,๐๐๐	ความโปร่งใส ในการ ดำเนินการ	ประชาชนมีส่วนร่วม ในการพัฒนาท้องถิ่น	สำนักปลัด อบต.ท่าช้าง	

รายละเอียดโครงการพัฒนา

แผนพัฒนาท้องถิ่น (๒๕๖๑-๒๕๖๕)

องค์การบริหารส่วนตำบลท่าข้าม

ยุทธศาสตร์จังหวัดที่ ๑ ด้านการพัฒนาการบริหารจัดการบ้านเมืองที่ดี

๑. ยุทธศาสตร์ ด้านบริหารจัดการบ้านเมืองที่ดี

๑.๑ พัฒนาความร่วมมือของประชาชนในการพัฒนาท้องถิ่น

ที่	โครงการ	วัตถุประสงค์	เป้าหมาย (ผลผลิตของโครงการ)	งบประมาณและที่มา					ตัวชี้วัด (KPI)	ผลประโยชน์ ที่จะได้รับ	หน่วยงาน รับผิดชอบ
				๒๕๖๑ (บาท)	๒๕๖๒ (บาท)	๒๕๖๓ (บาท)	๒๕๖๔ (บาท)	๒๕๖๕ (บาท)			
๖	โครงการอบรมพัฒนาศักยภาพของผู้บริหารท้องถิ่น สมาชิกสภาท้องถิ่น พนักงานส่วนตำบล พนักงานจ้าง ผู้นำชุมชน ผู้ทำคุณประโยชน์ท้องถิ่น และศึกษาดูงานตามปรัชญาเศรษฐกิจพอเพียง	เพื่อเป็นการพัฒนา ศักยภาพและ ประสิทธิภาพในการ ปฏิบัติงาน มีความรู้ ความเข้าใจตามหลัก เศรษฐกิจพอเพียง และสามารถนำมาใช้ กับชีวิตประจำวันได้	จัดอบรมและ ทัศนศึกษาดูงาน	๑๐๐,๐๐๐	๑๐๐,๐๐๐	๖๐,๐๐๐	๖๐,๐๐๐	๖๐,๐๐๐	ร้อยละของ พนักงาน และพนักงาน จ้าง	พนักงาน ลูกจ้างประจำ พนักงานจ้าง ผู้บริหาร สมาชิก อบต. ผู้ทำคุณประโยชน์ แก่ท้องถิ่น มีความรู้ ความเข้าใจ และมี ประสิทธิภาพใน	สำนักปลัด อบต.ท่าข้าม
๗	โครงการออกหน่วยบริการ จัดเก็บภาษีเคลื่อนที่	เพื่อให้บริการ ประชาชน	จัดเก็บภาษีใน หมู่บ้าน หมู่ที่ ๑-๗ ในเขตตำบลท่าข้าม	๑๐,๐๐๐	๑๐,๐๐๐	๑๕,๐๐๐	๑๕,๐๐๐	๑๕,๐๐๐	จำนวนของ ประชาชนที่ จ่ายภาษี	ประชาชนได้รับความสะดวกในการจ่ายภาษี เนื่องจากไม่ต้อง เดินทางมาชำระภาษีที่ หน่วยงานประโยชน์ จากแผนพัฒนาท้องถิ่น	กองคลัง อบต.ท่าข้าม

๓๕
 รายละเอียดโครงการพัฒนา
 แผนพัฒนาท้องถิ่น (๒๕๖๑-๒๕๖๕)
 องค์การบริหารส่วนตำบลท่าข้าม

ยุทธศาสตร์จังหวัดที่ ๑ พัฒนาการพัฒนาการบริหารจัดการบ้านเมืองที่ดี

๑. ยุทธศาสตร์ ตำบลบริหารจัดการบ้านเมืองที่ดี

๑.๑ พัฒนาการมีส่วนร่วมของประชาชนในการพัฒนาท้องถิ่น

ที่	โครงการ	วัตถุประสงค์	เป้าหมาย (ผลผลิตของโครงการ)	งบประมาณและที่มา						ตัวชี้วัด (KPI)	ผลประโยชน์ ที่คาดว่าจะได้รับ	หน่วยงานที่รับผิดชอบ
				๒๕๖๑ (บาท)	๒๕๖๒ (บาท)	๒๕๖๓ (บาท)	๒๕๖๔ (บาท)	๒๕๖๕ (บาท)				
๘	โครงการอบรมสัมมนาเชิงปฏิบัติการ การจัดทำแผนท้องถิ่นระดับตำบล	เพื่อนำข้อมูลมาจัดทำเป็นแผนพัฒนาท้องถิ่น และส่งเสริมการมีส่วนร่วมของประชาชน	อบรมให้ความรู้และจัดทำประชาคมในการจัดทำแผนพัฒนาท้องถิ่น	๕๐,๐๐๐	๕๐,๐๐๐	๕๐,๐๐๐	๕๐,๐๐๐	๕๐,๐๐๐	๕๐,๐๐๐	จำนวนประชาชนที่มีส่วนร่วม	แผนพัฒนาท้องถิ่นสามารถนำมาเป็นกรอบในการจัดทำงบประมาณรายจ่ายประจำปี	สำนักงานปลัด อบต.ท่าข้าม

รายละเอียดโครงการพัฒนา

แผนพัฒนาท้องถิ่น (๒๕๖๑-๒๕๖๕)

องค์การบริหารส่วนตำบลท่าข้าม

๑. ยุทธศาสตร์ ด้านบริหารจัดการบ้านเมืองที่ดี

๑.๒ พัฒนาโครงสร้างองค์กรให้ทันสมัย

ที่	โครงการ	วัตถุประสงค์	เป้าหมาย (ผลผลิตของโครงการ)	งบประมาณและที่มา					ตัวชี้วัด (KPI)	ผลประโยชน์ ที่จะได้รับ	หน่วยงาน รับผิดชอบ
				๒๕๖๑ (บาท)	๒๕๖๒ (บาท)	๒๕๖๓ (บาท)	๒๕๖๔ (บาท)	๒๕๖๕ (บาท)			
๑	โครงการจัดทำแผนพัฒนาและระเบียบ ทรัพย์สิน	เพื่อเพิ่มประสิทธิภาพ การบริหารงาน	๑ โครงการ	๒๕๐,๐๐๐	๒๕๐,๐๐๐	๕๐๐,๐๐๐	๕๐๐,๐๐๐	๕๐๐,๐๐๐	จำนวน ครัวเรือนที่ สำรวจ สำรวจ	การบริหารงานมี ประสิทธิภาพ เพิ่มขึ้น	กองคลัง อบต.ท่าข้าม
๒	โครงการจัดซื้อเก้าอี้พลาสติกกมพนักพิง	เพื่อเพิ่มประสิทธิภาพ การบริหารงาน	๖๐๐ ตัว	-	-	๑๕๐,๐๐๐	-	-	จำนวน หมู่บ้านที่ได้ นำไปใช้งาน	การบริหารงานมี ประสิทธิภาพ เพิ่มขึ้น	สำนักปลัด อบต.ท่าข้าม/ กองช่างไฟฟ้า
๓	โครงการจัดซื้อโต๊ะหน้าขาว แบบพับ ขนาด ๖๐x๑๕๐ เซนติเมตร จัดหาโดยสืบราคาตามท้องตลาด	เพื่อเพิ่มประสิทธิภาพ การบริหารงาน	๑๒ ตัว	-	-	๓๐,๐๐๐	-	-	จำนวนราคา หมู่บ้านที่ได้ นำไปใช้งาน	การบริหารงานมี ประสิทธิภาพ เพิ่มขึ้น	สำนักปลัด อบต.ท่าข้าม/ กองช่างไฟฟ้า
๔	โครงการบำรุงรักษาและซ่อมแซม ทรัพย์สิน(ซ่อมแซมครุภัณฑ์ดินและ ก่อสร้าง วงเงินเกิน ๕,๐๐๐ บาท)	เพื่อเพิ่มประสิทธิภาพ การบริหารงาน	๑ โครงการ	๑๕,๐๐๐	๑๕,๐๐๐	๑๕,๐๐๐	๑๕,๐๐๐	๑๕,๐๐๐	จำนวนราคา ซาก และ ราคาซ่อม ครุภัณฑ์เพื่อ ดูความคุ้มค่า	การบริหารงานมี ประสิทธิภาพ เพิ่มขึ้น	สำนักปลัด/ กองคลัง กองช่าง อบต.ท่าข้าม

รายละเอียดโครงการพัฒนา

แผนพัฒนาท้องถิ่น (๒๕๖๑-๒๕๖๕)

องค์การบริหารส่วนตำบลท่าช้าง

แบบ ผ. ๐๒

๑. ยุทธศาสตร์ ตำบลบริหารจัดการบ้านเมืองที่ดี

๑.๒ พัฒนาโครงสร้างองค์กรให้ทันสมัย

ที่	โครงการ	วัตถุประสงค์	เป้าหมาย (ผลผลิตของโครงการ)	งบประมาณและที่มา					ตัวชี้วัด (KPI)	ผลประโยชน์ ที่คาดว่าจะได้รับ	หน่วยงาน ที่รับผิดชอบ
				๒๕๖๑ (บาท)	๒๕๖๒ (บาท)	๒๕๖๓ (บาท)	๒๕๖๔ (บาท)	๒๕๖๕ (บาท)			
๕	โครงการปรับปรุงอาคารศูนย์พัฒนาเด็ก เล็กบ้านทรงงาม หมู่ที่ ๗	เพื่อเพิ่มประสิทธิภาพ การบริหารงานของ ศพต.อบต.ท่าช้าง	๑ โครงการ	-	-	-	๔๐๐,๐๐๐	-	เด็กใน ศพต. มีพื้นที่ใน การทำ กิจกรรม เพิ่มขึ้น	ร้อยละของ เด็กใน ศพต.ที่ได้รับ ประโยชน์	ศพต.บ้านทรง งาม
๖	โครงการติดตั้งผนังกันห้อง บริเวณชั้น ๒ อาคารที่ทำการ อบต.ท่าช้าง	เพื่อเพิ่มประสิทธิภาพ การให้บริการ	ติดตั้งผนัง พร้อม กระจกใส ๕ มิลิเมตร ตาม แบบแปลนที่ อบต. ท่าช้าง กำหนด	๔๒,๕๐๐	-	-	-	-	ร้อยละของ จำนวน ประชากร ที่มาใช้บริการ	อาคารสำนักงาน อบต.ท่าช้าง เป็นสัดส่วนและ ระเบียบเรียบร้อย	สำนักปลัด อบต.ท่าช้าง
๗	โครงการติดตั้งเหล็กดัดอาคารพัสดุ อบต. ท่าช้าง	เพื่อป้องกันทรัพย์สิน ของทางราชการสูญ หาย	ติดตั้งเหล็กดัด อาคารพัสดุ ตาม แบบแปลนที่ อบต. ท่าช้าง กำหนด	๘,๖๐๐	-	-	-	-	ร้อยละของ จำนวน ประชากร ที่มาใช้บริการ	พัสดุครบถ้วน อบต.ท่าช้าง เก็บ ไว้ในที่ปลอดภัย	สำนักปลัด อบต.ท่าช้าง

รายละเอียดโครงการพัฒนา

แผนพัฒนาท้องถิ่น (๒๕๖๑-๒๕๖๕)

องค์การบริหารส่วนตำบลท่าข้าม

แบบ ผ. ๐๒

๑. ยุทธศาสตร์ ด้านบริหารจัดการบ้านเมืองที่ดี

๑.๒ พัฒนาโครงสร้างองค์กรให้ทันสมัย

ที่	โครงการ	วัตถุประสงค์	เป้าหมาย (ผลผลิตของโครงการ)	งบประมาณและที่มา					ตัวชี้วัด (KPI)	ผลประโยชน์ ที่จะได้รับ	หน่วยงาน รับผิดชอบ
				๒๕๖๑ (บาท)	๒๕๖๒ (บาท)	๒๕๖๓ (บาท)	๒๕๖๔ (บาท)	๒๕๖๕ (บาท)			
๘	โครงการต่อเติมห้องเก็บเอกสารกองคลัง ที่ทำการ อบต.ท่าข้าม	เพื่อเก็บเอกสารของ กองคลัง	ต่อเติมห้องเก็บ เอกสาร ตามแบบ แปลนที่ อบต.ท่า ข้าม กำหนด	-	๑๗๑,๒๐๐	-	-	-	จำนวน เอกสารที่เก็บ	มีห้องเก็บ เอกสารที่สำคัญ ของกองคลัง	กองคลัง อบต.ท่าข้าม
๙	โครงการรณดิมยกระดับศูนย์พัฒนาเด็ก เล็กบางท่าข้าม หมู่ที่ ๓	เพื่อพัฒนา ศพด.ของ อบต.ท่าข้าม	ปรับปรุงพื้นที่ ขนาดกว้าง ๒๕.๐๐ เมตร ยาว ๓๑.๐๐ เมตร ตามแบบ แปลนที่ อบต.ท่า ข้ามกำหนด	๒๓๗,๐๐๐	-	-	-	-	ร้อยละของ จำนวนเด็ก นักเรียน ศพด.	ศพด. อบต.ท่าข้าม มีพื้นที่ ที่น้ำ เรียนรู้ที่เหมาะสม กับเด็ก	กองช่าง อบต.ท่าข้าม
๑๐	โครงการต่อเติมปรับปรุงอาคารศูนย์ เทคโนโลยี หมู่ที่ ๓	ต่อเติมปรับปรุง อาคารศูนย์เทคโนโลยี หมู่ที่ ๓	ต่อเติมปรับปรุง อาคารศูนย์ เทคโนโลยี หมู่ที่ ๓ ตามแบบแปลนที่ อบต.ท่าข้ามกำหนด	-	๒๕๖,๐๐๐	-	-	-	ประชากร ที่มาใช้บริการ	เพื่อเป็นศูนย์ เทคโนโลยีด้าน เกษตรของ ประชาชนใน พื้นที่ท่าข้าม	กองช่างอบต. ท่าข้าม

รายละเอียดโครงการพัฒนา
แผนพัฒนาท้องถิ่น (๒๕๖๑-๒๕๖๕)
องค์การบริหารส่วนตำบลท่าข้าม

แบบ ผ. ๐๒

๑. ยุทธศาสตร์ ด้านบริหารจัดการบ้านเมืองที่ดี

๑.๒ พัฒนาโครงสร้างองค์กรให้ทันสมัย

ที่	โครงการ	วัตถุประสงค์	เป้าหมาย (ผลผลิตของโครงการ)	งบประมาณและที่มา					ตัวชี้วัด (KPI)	ผลประโยชน์ ที่จะได้รับ	หน่วยงาน ที่ รับผิดชอบ
				๒๕๖๑ (บาท)	๒๕๖๒ (บาท)	๒๕๖๓ (บาท)	๒๕๖๔ (บาท)	๒๕๖๕ (บาท)			
๑๑	โครงการซ่อมแซมอาคารที่ทำการ องค์การบริหารส่วนตำบลท่าข้าม หมู่ที่ ๕	เพื่อซ่อมแซมอาคาร ที่ทำการองค์การ บริหารส่วนตำบลท่า ข้าม หมู่ที่ ๕	เพื่อซ่อมแซมอาคาร ที่ทำการองค์การ บริหารส่วนตำบลท่า ข้าม หมู่ที่ ๕ ตาม แบบแปลนที่ อบต. ท่าข้ามกำหนด	-	๓๘๓,๐๐๐	๒๖๐,๐๐๐	-	-	ร้อยละของ จำนวน ประชากร ที่มาใช้บริการ	อาคารสำนักงาน อบต.ท่าข้าม มี โครงสร้างคา ฝ้า เพดาน และ ระบบไฟฟ้าที่ ปลอดภัย	กองช่าง อบต.ท่าข้าม
๑๒	โครงการติดตั้งระบบไฟฟ้าโซลาร์เซลล์ อาคารที่ทำการอาคารที่ทำการองค์การ บริหารส่วนตำบลท่าข้าม หมู่ที่ ๕	เพื่อติดตั้งระบบไฟฟ้า โซลาร์เซลล์อาคารที่ทำการ องค์การบริการบริหาร ส่วนตำบลท่าข้ามหมู่ที่ ๕	เพื่อลดค่าใช้จ่าย ไฟฟ้าของอบต.ท่า ข้าม ตามแบบ แปลนที่อบต.ท่า ข้ามกำหนด	-	-	-	๑๕๐,๐๐๐	-	ค่าไฟฟ้าของ อาคารที่ทำการ อบต. ท่าข้าม	ลดค่าใช้จ่ายค่า ไฟฟ้า	กองช่าง อบต.ท่าข้าม
๑๓	โครงการปรับปรุงอาคารที่ทำการ องค์การบริหารส่วนตำบลท่าข้าม หมู่ที่ ๕	เพื่อปรับปรุงอาคารที่ ทำการองค์การ บริหารส่วนตำบลท่า ข้าม หมู่ที่ ๕	เพื่อปรับปรุงอาคาร ที่ทำการองค์การ บริหารส่วนตำบลท่า ข้าม หมู่ที่ ๕ ตาม แบบแปลนที่ อบต. ท่าข้ามกำหนด	-	-	-	-	๑๐๐,๐๐๐	ร้อยละของ จำนวน ประชากร ที่มาใช้บริการ	อาคารสำนักงาน อบต.ท่าข้าม มี การปรับปรุง	กองช่าง อบต.ท่าข้าม

รายละเอียดโครงการพัฒนา
แผนพัฒนาท้องถิ่น (๒๕๖๑-๒๕๖๕)
องค์การบริหารส่วนตำบลท่าข้าม

แบบ ผ. ๐๒

๑. ยุทธศาสตร์ ด้านบริหารจัดการบ้านเมืองที่ดี

๑.๒ พัฒนาโครงสร้างองค์กรให้ทันสมัย

ที่	โครงการ	วัตถุประสงค์	เป้าหมาย	งบประมาณและที่มา					ตัวชี้วัด (KPI)	ผลประโยชน์ที่จะได้รับ	หน่วยงานที่รับผิดชอบ
				๒๕๖๑ (บาท)	๒๕๖๒ (บาท)	๒๕๖๓ (บาท)	๒๕๖๔ (บาท)	๒๕๖๕ (บาท)			
๑๔	โครงการติดตั้งระบบไฟฟ้าโซลาร์เซลล์ อาคารที่ทำการสนามหน้าอาคารที่ทำการองค์การบริหารส่วนตำบลท่าข้าม หมู่ที่ ๕	เพื่อติดตั้งระบบไฟฟ้า โซลาร์เซลล์สนามหน้า อาคารที่ทำการ องค์การบริหารส่วน ตำบลท่าข้าม หมู่ที่ ๕	เพื่อลดค่าใช้จ่าย ไฟฟ้าของอบต.ท่าข้าม ตามแบบแปลนที่อบต.ท่าข้าม กำหนด	-	-	-	๑๕๐,๐๐๐	-	ค่าไฟฟ้าของ อบต.ท่าข้าม	ลดค่าใช้จ่ายค่าไฟฟ้า	กองช่าง อบต.ท่าข้าม
๑๕	โครงการต่อเติมอาคารศูนย์พัฒนาเด็กเล็กบ้านท่าดลิ่งชั้น หมู่ที่ ๕	เพื่อต่อเติมปรับปรุง อาคารศูนย์พัฒนาเด็กเล็กบ้านท่าดลิ่งชั้น หมู่ที่ ๕	กว้าง ๖ ม. ยาว ๑๒ ม.ตามแบบแปลนที่อบต.ท่าข้าม กำหนด	-	๗๑๙,๐๐๐	-	-	-	ร้อยละของ จำนวน ประชากร ที่มาใช้บริการ	อาคาร ศพด. บ้านท่าดลิ่งชั้น หมู่ที่ ๕ สามารถ รองรับเด็กที่จะเพิ่มจำนวน	กองช่าง อบต.ท่าข้าม
๑๖	โครงการปรับปรุงอาคารเรียนบ้านท่าตะเภา หมู่ที่ ๖ เพื่อเป็นศูนย์ส่งเสริมอาชีพ	เพื่อปรับปรุงอาคารเรียนบ้านท่าตะเภา หมู่ที่ ๖ เพื่อเป็นศูนย์ส่งเสริมอาชีพ	ปรับปรุงอาคารเรียนบ้านท่าตะเภา หมู่ที่ ๖ ตามแบบแปลนที่อบต.ท่าข้ามกำหนด	-	-	-	๓๕๐,๐๐๐	-	ร้อยละของ จำนวน ประชากร ที่มาใช้บริการ	เพื่อเป็นศูนย์ส่งเสริมอาชีพ ให้กับประชาชนในพื้นที่ อบต.ท่าข้าม	กองช่าง อบต.ท่าข้าม

รายละเอียดโครงการพัฒนา

แผนพัฒนาท้องถิ่น (๒๕๖๑-๒๕๖๕)

องค์การบริหารส่วนตำบลท่าช้าง

แบบ ผ. ๐๒

๑. ยุทธศาสตร์ ด้านบริหารจัดการบ้านเมืองที่ดี

๑.๒ พัฒนาโครงสร้างองค์กรให้ทันสมัย

ที่	โครงการ	วัตถุประสงค์	เป้าหมาย (ผลผลิตของโครงการ)	งบประมาณและที่มา					ตัวชี้วัด (KPI)	ผลประโยชน์ ที่จะได้รับ	หน่วยงาน ที่รับผิดชอบ	
				๒๕๖๑ (บาท)	๒๕๖๒ (บาท)	๒๕๖๓ (บาท)	๒๕๖๔ (บาท)	๒๕๖๕ (บาท)				
๑๗	โครงการปรับปรุงห้องน้ำสำนักงาน อบต.ท่าช้าง	เพื่อปรับปรุงห้องน้ำ สำนักงาน อบต.ท่าช้าง	ปรับปรุงห้องน้ำ สำนักงานอบต.ท่า ช้าง ตามแบบ แปลนที่อบต.ท่า ช้างกำหนด	-	-	-	-	-	๒๐๐,๐๐๐	มีความ สะอาด สะดวกใน การใช้งาน	ห้องน้ำสำนักงาน อบต.ท่าช้าง ได้รับการ ปรับปรุงให้ดีขึ้น	กองช่าง อบต.ท่าช้าง
๑๘	โครงการติดตั้งป้ายแนะนำน้ำสถานที่ ภายในตำบลท่าช้าง	เพื่อติดตั้งป้ายบอก ทางสถานที่ราชการ	ติดตั้งป้าย กว้าง ๐.๗๕ เมตร ยาว ๒.๑๐ เมตร จำนวน ๑๐ ป้าย ตามแบบ แปลนที่ อบต.ท่า ช้างกำหนด	-	-	๑๓๐,๐๐๐	-	-	-	ร้อยละของ จำนวน ประชากร ที่มาใช้บริการ	ประชาชนได้รับ ความสะดวก ที่มาใช้บริการ	กองช่าง อบต.ท่าช้าง
๑๙	โครงการปรับปรุงสภาพตามชั้นล่าง อาคารสำนักงาน อบต.ท่าช้าง	เพื่อปรับปรุงสภาพ ตามชั้นล่างอาคาร สำนักงาน อบต.ท่าช้าง	ปรับปรุงสภาพตาม ชั้นล่างอาคาร สำนักงาน อบต.ท่า ช้าง ตามแบบ แปลนที่อบต.ท่า ช้างกำหนด	-	-	-	-	-	๖๐,๐๐๐	ความ สวยงาม ปลอดภัย	สภาพตามชั้นล่าง อาคารสำนักงาน อบต.ท่าช้าง ได้รับการปรับปรุง	กองช่าง อบต.ท่าช้าง

รายละเอียดโครงการพัฒนา

แผนพัฒนาท้องถิ่น (๒๕๖๑-๒๕๖๕)

องค์การบริหารส่วนตำบลท่าข้าม

แบบ ผ. ๐๒

๑. ยุทธศาสตร์ ตำบลบริหารจัดการบ้านเมืองที่ดี

๑.๒ พัฒนาโครงสร้างองค์กรให้ทันสมัย

ที่	โครงการ	วัตถุประสงค์	เป้าหมาย (ผลผลิตของโครงการ)	งบประมาณและที่มา					ตัวชี้วัด (KPI)	ผลประโยชน์ ที่จะได้รับ	หน่วยงาน ที่รับผิดชอบ
				๒๕๖๑ (บาท)	๒๕๖๒ (บาท)	๒๕๖๓ (บาท)	๒๕๖๔ (บาท)	๒๕๖๕ (บาท)			
๒๐	โครงการก่อสร้างสถานีพลาเอนกประสงค์ หมู่ที่ ๓	เพื่อก่อสร้างสถานีพลาเอนกประสงค์ หมู่ที่ ๓	สถานีพลาเอนกประสงค์ หมู่ที่ ๓ ตามแบบแปลนที่อบต.ท่าข้าม กำหนด	-	-	-	๕๐๐,๐๐๐	-	ร้อยละของจำนวนประชากรที่มาใช้บริการ	ประชาชนในพื้นที่ อบต.ท่าข้าม	กองช่าง อบต.ท่าข้าม
๒๑	โครงการก่อสร้างสถานีพลาเอนกประสงค์ หมู่ที่ ๖	เพื่อก่อสร้างสถานีพลาเอนกประสงค์ หมู่ที่ ๖	สถานีพลาเอนกประสงค์ หมู่ที่ ๖ ตามแบบแปลนที่อบต.ท่าข้าม กำหนด	-	-	-	๕๐๐,๐๐๐	-	ร้อยละของจำนวนประชากรที่มาใช้บริการ	ประชาชนในพื้นที่ อบต.ท่าข้าม	กองช่าง อบต.ท่าข้าม
๒๒	โครงการก่อสร้างโดมหลังคาสนามบาส	เพื่อก่อสร้างโดมหลังคาสนามบาส	โดมหลังคาสนามบาส	-	-	-	-	๑,๕๐๐,๐๐๐	ร้อยละของจำนวนประชากรที่มาใช้บริการ	ประชาชนในพื้นที่ อบต.ท่าข้าม	กองช่าง อบต.ท่าข้าม

รายละเอียดโครงการพัฒนา

แผนพัฒนาท้องถิ่น (๒๕๖๑-๒๕๖๕)

องค์การบริหารส่วนตำบลท่าข้าม

แบบ ผ. ๐๒

๑. ยุทธศาสตร์ ด้านบริหารจัดการบ้านเมืองที่ดี

๑๒ พัฒนาโครงสร้างองค์กรให้ทันสมัย

ที่	โครงการ	วัตถุประสงค์	เป้าหมาย (ผลผลิตของโครงการ)	งบประมาณและที่มา					ตัวชี้วัด (KPI)	ผลประโยชน์ ที่จะได้รับ	หน่วยงาน ที่รับผิดชอบ
				๒๕๖๑ (บาท)	๒๕๖๒ (บาท)	๒๕๖๓ (บาท)	๒๕๖๔ (บาท)	๒๕๖๕ (บาท)			
๒๓	โครงการต่อเติมอาคารพัสดุที่ทำการองค์การบริหารส่วนตำบลท่าข้าม หมู่ที่ ๕	เพื่อต่อเติมอาคารพัสดุที่ทำการองค์การบริหารส่วนตำบลท่าข้าม หมู่ที่ ๕	เพื่อต่อเติมอาคารพัสดุ กว้าง ๕.๐๐ เมตร ยาว ๑๕.๐๐ เมตร สูง ๒.๕๐ เมตร ตามแบบแปลนที่ อบต.ท่าข้ามกำหนด	-	-	๑๘๘,๐๐๐	-	-	ร้อยละของจำนวนประชากรที่มาใช้บริการ	อาคารพัสดุที่ทำการองค์การบริหารส่วนตำบลท่าข้าม หมู่ที่ ๕ มีพื้นที่ใช้สอยมากขึ้น	กองช่าง อบต.ท่าข้าม
๒๔	โครงการปรับปรุงซ่อมแซมห้องน้ำสาธารณะ หมู่ที่ ๕	เพื่อปรับปรุงซ่อมแซมห้องน้ำสาธารณะ หมู่ที่ ๕	เพื่อปรับปรุงซ่อมแซมห้องน้ำสาธารณะ หมู่ที่ ๕ ตามแบบแปลนที่ อบต.ท่าข้ามกำหนด	-	-	๒๘๓,๐๐๐	-	-	ร้อยละของจำนวนประชากรที่มาใช้บริการ	ห้องน้ำสาธารณะ หมู่ที่ ๕ ได้รับ การปรับปรุงซ่อมแซม	กองช่าง อบต.ท่าข้าม
๒๕	โครงการปรับปรุงอาคารศูนย์พัฒนาเด็กเล็กบ้านบางท่าข้าม หมู่ที่ ๓	เพื่อปรับปรุงอาคารศูนย์พัฒนาเด็กเล็กบ้านบางท่าข้าม หมู่ที่ ๓	ปรับปรุงอาคารศูนย์พัฒนาเด็กเล็กบ้านบางท่าข้าม หมู่ที่ ๓ ตามแบบแปลนที่ อบต.ท่าข้ามกำหนด	-	-	๓๐,๐๐๐	-	-	ร้อยละของจำนวนประชากรที่มาใช้บริการ	อาคาร ศูนย์พัฒนาเด็กเล็กบ้านบางท่าข้าม หมู่ที่ ๓ สามารถรองรับเด็กที่จะเพิ่มจำนวน	กองช่าง อบต.ท่าข้าม

รายละเอียดโครงการพัฒนา

แผนพัฒนาท้องถิ่น (๒๕๖๑-๒๕๖๕)

องค์การบริหารส่วนตำบลท่าช้าง

แบบ ผ. ๐๒

๑. ยุทธศาสตร์ ด้านบริหารจัดการบ้านเมืองที่ดี

๑.๓ พัฒนาศักยภาพและประสิทธิภาพ

ที่	โครงการ	วัตถุประสงค์	เป้าหมาย (ผลผลิตของโครงการ)	งบประมาณและที่มา					ตัวชี้วัด (KPI)	ผลประโยชน์ ที่จะได้รับ	หน่วยงาน ที่รับผิดชอบ
				๒๕๖๑ (บาท)	๒๕๖๒ (บาท)	๒๕๖๓ (บาท)	๒๕๖๔ (บาท)	๒๕๖๕ (บาท)			
๑	โครงการฝึกอบรมบุคลากรท้องถิ่น ของสถาบันพัฒนาบุคลากรท้องถิ่น	เพื่อพัฒนาบุคลากร ของ อปท.	๑ โครงการ	๕๐,๐๐๐	๕๐,๐๐๐	๕๐,๐๐๐	๕๐,๐๐๐	๕๐,๐๐๐	จำนวน ผู้เข้าร่วม โครงการ	บุคลากรมี ประสิทธิภาพ ในการทำงาน	สำนักปลัด อบต.ท่าช้าง
๒	โครงการฝึกอบรมเกี่ยวกับการปฏิบัติ หน้าที่ตามภารกิจที่ได้รับการถ่าย โอน	เพื่อพัฒนาบุคลากร ของ อปท.	๑ โครงการ	๑๒๐,๐๐๐	๑๒๐,๐๐๐	๑๒๐,๐๐๐	๑๒๐,๐๐๐	๑๒๐,๐๐๐	จำนวน ผู้เข้าร่วม โครงการ	บุคลากรมี ประสิทธิภาพ ในการทำงาน	สำนักปลัด อบต.ท่าช้าง
๓	โครงการฝึกอบรม/ศึกษาดูงานเพื่อ เพิ่มศักยภาพผู้บริหาร ส.อบต. พนง. ลูกจ้างและผู้นำ ฯลฯ	เพื่อพัฒนาบุคลากร ของ อปท.	๑ โครงการ	๒๐๐,๐๐๐	๒๐๐,๐๐๐	๒๐๐,๐๐๐	๒๐๐,๐๐๐	๒๐๐,๐๐๐	จำนวน ผู้เข้าร่วม โครงการ	บุคลากรมี ประสิทธิภาพ ในการทำงาน	สำนักปลัด อบต.ท่าช้าง
๔	โครงการค่าใช้จ่ายในการเดินทางไป ราชการ	เพื่อพัฒนาบุคลากร ของ อปท.	๑ โครงการ	๑๐๐,๐๐๐	๑๐๐,๐๐๐	๑๐๐,๐๐๐	๑๐๐,๐๐๐	๑๐๐,๐๐๐	จำนวน ผู้เข้าร่วม โครงการ	บุคลากรมี ประสิทธิภาพ ในการทำงาน	สำนักปลัด/ คลัง/กองช่าง

รายละเอียดโครงการพัฒนา

แผนพัฒนาท้องถิ่น (๒๕๖๑-๒๕๖๕)

องค์การบริหารส่วนตำบลท่าช้าง

แบบ ผ. ๐๒

๑. ยุทธศาสตร์ ด้านบริหารจัดการบ้านเมืองที่ดี

๑.๓ พัฒนาบุคลากรให้มีความรู้และประสิทธิภาพ

ที่	โครงการ	วัตถุประสงค์	เป้าหมาย (ผลผลิตของโครงการ)	งบประมาณและที่มา					ตัวชี้วัด (KPI)	ผลประโยชน์ ที่คาดว่าจะ จะได้รับ	หน่วยงาน ที่ รับผิดชอบ
				๒๕๖๑ (บาท)	๒๕๖๒ (บาท)	๒๕๖๓ (บาท)	๒๕๖๔ (บาท)	๒๕๖๕ (บาท)			
๕	โครงการส่งเสริมคุณธรรมจริยธรรม เพื่อเพิ่มประสิทธิภาพในการ ปฏิบัติงาน	เพื่อยกระดับความ สัมพันธ์บุคลากร ของ อปท.	๑ โครงการ	๑๐๐,๐๐๐	๑๐๐,๐๐๐	๑๐๐,๐๐๐	๑๐๐,๐๐๐	๑๐๐,๐๐๐	จำนวน ผู้เข้าร่วม โครงการ	บุคลากรมี ประสิทธิภาพ ในการทำงาน	อบต.ท่าช้าง
๖	โครงการความร่วมมือกับ สถาบันการศึกษา ต่างๆ เพื่อพัฒนา ความรู้แก่ผู้บริหาร สมาชิกสภา ข้าราชการและพนักงานของ อปท.	เพื่อพัฒนาบุคลากร ของ อปท.	๑ โครงการ	๕๐,๐๐๐	๕๐,๐๐๐	๕๐,๐๐๐	๕๐,๐๐๐	๕๐,๐๐๐	จำนวน ผู้เข้าร่วม โครงการ	บุคลากรมี ประสิทธิภาพ ในการทำงาน	สำนักปลัด อบต.ท่าช้าง

รายละเอียดโครงการพัฒนา

แผนพัฒนาท้องถิ่น (๒๕๖๑-๒๕๖๕)

องค์การบริหารส่วนตำบลท่าข้าม

แบบ ผ. ๐๒

๑. ยุทธศาสตร์ ด้านบริหารจัดการบ้านเมืองที่ดี

๑.๔ พัฒนาระบบการบริหารจัดการองค์กร

ที่	โครงการ	วัตถุประสงค์	เป้าหมาย (ผลผลิตของโครงการ)	งบประมาณและที่มา						ตัวชี้วัด (KPI)	ผลประโยชน์ ที่คาดว่าจะได้รับ	หน่วยงาน ที่รับผิดชอบ
				๒๕๖๑ (บาท)	๒๕๖๒ (บาท)	๒๕๖๓ (บาท)	๒๕๖๔ (บาท)	๒๕๖๕ (บาท)				
๑	โครงการให้หลักธรรมาภิบาล	เพื่อขวัญกำลังใจ	๑ โครงการ	๑๐,๐๐๐	๑๐,๐๐๐	๑๐,๐๐๐	๑๐,๐๐๐	๑๐,๐๐๐	จำนวน ผู้เข้าร่วม โครงการ	เสริมสร้าง กำลังใจ	สำนักปลัด อบต.ท่าข้าม	
๒	โครงการลดขั้นตอนการทำงาน ในการให้บริการประชาชน	เพื่อเพิ่ม ศักยภาพใน การทำงาน	๑ โครงการ	๑๐,๐๐๐	๑๐,๐๐๐	๑๐,๐๐๐	๑๐,๐๐๐	๑๐,๐๐๐	จำนวนงานที่ ลดขั้นตอน	ประชาชนได้รับ การบริการที่ รวดเร็ว	สำนักปลัด อบต.ท่าข้าม	
๓	โครงการสมทบกองทุนบำเหน็จ บำนาญข้าราชการส่วนท้องถิ่น	เพื่อสวัสดิการ พนักงาน	๑ โครงการ	๑๒๐,๐๐๐	๑๒๐,๐๐๐	๑๒๐,๐๐๐	๑๒๐,๐๐๐	๑๒๐,๐๐๐	จำนวน ผู้เข้าร่วม โครงการ	พนักงานมี หลักประกันใน อนาคต	สำนักปลัด อบต.ท่าข้าม	
๔	โครงการร่วมกับธนาคารกรุงไทย, ธกส. ธนาคารออมสิน ตาม โครงการกู้เงิน สวัสดิการของ ข้าราชการส่วนท้องถิ่น ผู้บริหาร และสมาชิกสภา อบต.	เพื่อสวัสดิการ พนักงาน	๑ โครงการ						จำนวน ผู้เข้าร่วม โครงการ	พนักงานมีขวัญ และกำลังใจ	กองคลัง อบต.ท่าข้าม	

รายละเอียดโครงการพัฒนา
แผนพัฒนาท้องถิ่น (๒๕๖๑-๒๕๖๕)
องค์การบริหารส่วนตำบลท่าข้าม

แบบ ผ. ๐๒

ยุทธศาสตร์จังหวัดที่ ๒ ด้านการพัฒนาโครงสร้างพื้นฐาน
๒. ยุทธศาสตร์ ด้านโครงสร้างพื้นฐาน

๒.๑ พัฒนาเส้นทางคมนาคมขนส่งให้เต็มมาตรฐานและเชื่อมโยง

ที่	โครงการ	วัตถุประสงค์	เป้าหมาย (ผลผลิตของโครงการ)	งบประมาณและที่มา					ตัวชี้วัด (KPI)	ผลประโยชน์ ที่คาดว่าจะ ได้รับ	หน่วยงาน รับผิดชอบ
				๒๕๖๑ (บาท)	๒๕๖๒ (บาท)	๒๕๖๓ (บาท)	๒๕๖๔ (บาท)	๒๕๖๕ (บาท)			
๑	โครงการก่อสร้างถนน คสล. สายบ้านนาอู่ หมู่ที่ ๓	เพื่อใช้ในการ ขนส่งพืชผลการ รวม	กว้าง ๕.๐๐ เมตร ยาว ๒๐๐ เมตร ตามแบบแปลนที่ อปต.ท่าข้ามกำหนด	-	-	-	๒๐๐,๐๐๐	-	จำนวนผู้ได้รับ ประโยชน์จาก เส้นทาง	ประชาชนมี เส้นทาง คมนาคม สะดวกมีรายได้ เพิ่ม	กองช่าง อปต.ท่าข้าม
๒	โครงการซ่อมแซมถนนสาย บ้านนาอู่ หมู่ที่ ๓	เพื่อใช้ในการ ขนส่งพืชผลการ รวม	กว้าง ๕.๐๐ เมตร ยาว ๒๕๐ เมตร ตามแบบแปลนที่ อปต.ท่าข้ามกำหนด	-	-	-	๑๐๐,๐๐๐	-	จำนวนผู้ ได้รับ ประโยชน์จาก เส้นทาง	ประชาชนมี เส้นทาง คมนาคม สะดวกมีรายได้ เพิ่ม	กองช่าง อปต.ท่าข้าม
๓	โครงการวางท่อระบายน้ำ บริเวณ หน้า/หลัง หมู่ ที่ ๕	เพื่อการ ระบายน้ำ	๑ โครงการ	-	-	-	๑๐๐,๐๐๐	-	จำนวนผู้ ได้รับ ประโยชน์จาก เส้นทาง	น้ำไม่ท่วมซึ่ง ระบายน้ำได้ดี	กองช่าง อปต. ท่าข้าม
๔	โครงการยกระดับ /คสล./ ปรับปรุงบางบอน - ดิ่งชั้น ถนนสายบ้านนาอู่ หมู่ที่ ๖	เพื่อใช้ในการ คมนาคมและ ขนส่งพืชผลการ รวม	กว้าง ๕.๐๐ เมตร ยาว ๕๐๐ เมตร ตาม แบบแปลนที่ อปต. ท่าข้ามกำหนด	-	-	-	๑๐๐,๐๐๐	-	จำนวนผู้ ได้รับ ประโยชน์จาก เส้นทาง	ประชาชนมี เส้นทาง คมนาคมที่ สะดวก มี รายได้เพิ่ม	กองช่าง อปต.ท่าข้าม

รายละเอียดโครงการพัฒนา
แผนพัฒนาท้องถิ่น (๒๕๖๑-๒๕๖๕)
องค์การบริหารส่วนตำบลท่าข้าม

แบบ ผ. ๐๒

ยุทธศาสตร์จังหวัดที่ ๒ ด้านการพัฒนาโครงสร้างพื้นฐาน

๒. ยุทธศาสตร์ ด้านโครงสร้างพื้นฐาน

๒.๑ พัฒนาเส้นทางคมนาคมขนส่งให้เต็มมาตรฐานและเชื่อมโยง

ที่	โครงการ	วัตถุประสงค์	เป้าหมาย (ผลผลิตของโครงการ)	งบประมาณและที่มา					ตัวชี้วัด (KPI)	ผลประโยชน์ ที่คาดว่าจะ จะได้รับ	หน่วยงาน ที่ รับผิดชอบ
				๒๕๖๑ (บาท)	๒๕๖๒ (บาท)	๒๕๖๓ (บาท)	๒๕๖๔ (บาท)	๒๕๖๕ (บาท)			
๕	โครงการบุกเบิกถนนสายบ้าน บางยา (เส้นทางนางพยอม) หมู่ที่ ๖	เพื่อคมนาคม ขนส่งสินค้า กสิกรรม	กว้าง ๖ เมตร ยาว ๑,๕๐๐ เมตร หนา ๐.๑๐ เมตร ตาม แบบแปลนที่ อบต. ท่าข้ามกำหนด	-	-	-	๒๐๐,๐๐๐	-	จำนวนผู้ ได้รับ ประโยชน์จาก โครงการ	มีเส้นทาง คมนาคมที่ สะดวก มีรายได้ เพิ่ม	กองช่าง อบต.ท่าข้าม
๖	โครงการก่อสร้างถนนลาดยาง สายท่าตะเภา-ท่าตลิ่งชัน หมู่ที่ ๖ (ขอยับนยายแดง)	เพื่อคมนาคม ขนส่งสินค้า กสิกรรม	กว้าง ๕ เมตร ยาว ๑,๒๐๐ เมตร ตาม แบบแปลนที่ อบต. ท่าข้ามกำหนด	-	-	-	๒๕๐,๐๐๐	-	จำนวนผู้ ได้รับ ประโยชน์จาก โครงการ	มีเส้นทาง คมนาคมที่ สะดวก มีรายได้ เพิ่ม	กองช่าง อบต.ท่าข้าม
๗	โครงการก่อสร้างถนนสาย บ้านนายวิลาส - บ้านนายฟู (ศาลาหมู่บ้าน) หมู่ที่ ๕	เพื่อคมนาคม ขนส่งสินค้า กสิกรรม	กว้าง ๖ เมตร ยาว ๒๕๐ เมตร ตามแบบ แปลนที่ อบต.ท่าข้าม กำหนด	-	-	-	๑๐๐,๐๐๐	-	จำนวนผู้ ได้รับ ประโยชน์จาก โครงการ	มีเส้นทาง คมนาคมที่ สะดวก มีรายได้ เพิ่ม	กองช่างอบต. ท่าข้าม
๘	โครงการก่อสร้างสะพาน คสล. คลองเสียด หมู่ที่ ๗	เพื่อคมนาคม และขนส่งพืช กสิกรรม	๑ โครงการ	-	-	-	๑,๕๐๐,๐๐๐	-	จำนวนผู้ได้รับ ประโยชน์จาก เส้นทาง	ประชาชนมี เส้นทาง คมนาคมที่ สะดวก มี รายได้เพิ่ม	กองช่างอบต. ท่าข้าม

รายละเอียดโครงการพัฒนา

แผนพัฒนาท้องถิ่น (๒๕๖๑-๒๕๖๕)

องค์การบริหารส่วนตำบลท่าช้าง

แบบ ผ. ๐๒

ยุทธศาสตร์จังหวัดที่ ๒ ด้านการพัฒนาโครงสร้างพื้นฐาน

๒. ยุทธศาสตร์ ด้านโครงสร้างพื้นฐาน

๒.๑ พัฒนาระบบขนส่งให้มีความสะดวกและเชื่อมโยง

ที่	โครงการ	วัตถุประสงค์	เป้าหมาย (ผลผลิตของโครงการ)	งบประมาณและที่มา					ตัวชี้วัด (KPI)	ผลประโยชน์ ที่คาดว่าจะ จะได้รับ	หน่วยงาน ที่ รับผิดชอบ
				๒๕๖๑ (บาท)	๒๕๖๒ (บาท)	๒๕๖๓ (บาท)	๒๕๖๔ (บาท)	๒๕๖๕ (บาท)			
๙	โครงการก่อสร้างถนน คสล. สายบางน้ำใส - วัดคิงยาง หมู่ที่ ๗	เพื่อใช้ คมนาคมและ ขนส่งพืชกสิกร รม	กว้าง ๕.๐๐ เมตร ยาว ๗,๕๙๖ เมตร หนา ๐.๐๕ เมตร ตามแบบแปลนที่ อบต.ท่าช้างกำหนด	-	-	-	-	๓,๐๐๐,๐๐๐	จำนวนผู้ได้รับ ประโยชน์จาก เส้นทาง	ประชาชนมี เส้นทาง สะดวก มี รายได้เพิ่ม	อบจ./ อบต. ท่าช้าง
๑๐	โครงการก่อสร้างถนนลาดยาง สายบางอ้อ - ไทรงาม หมู่ที่ ๗ ต.ท่าช้าง เชื่อมต่อถนนสายเอเชีย ๔๑ - เขต ต.กรูด	เพื่อใช้ คมนาคมและ ขนส่งพืชกสิกร รม	กว้าง ๖.๐๐ เมตร ยาว ๒,๑๐๐ เมตร หนา ๐.๐๓ เมตร ตามแบบแปลนที่ อบต.ท่าช้างกำหนด	-	-	-	-	๑๓,๐๐๐,๐๐๐	จำนวนผู้ ได้รับ ประโยชน์จาก เส้นทาง	ประชาชนมี เส้นทาง สะดวก มี รายได้เพิ่ม	อบจ./ อบต. ท่าช้าง
๑๑	โครงการปรับปรุงถนน สายบางอ้อ - บางน้ำใส หมู่ที่ ๗	เพื่อใช้ คมนาคมและ ขนส่งพืชกสิกร รม	กว้าง ๕.๐๐ เมตร ยาว ๒,๕๐๐ เมตร ตามแบบแปลนที่ อบต.ท่าช้างกำหนด	-	-	-	-	๒๕๐,๐๐๐	จำนวนผู้ ได้รับ ประโยชน์จาก เส้นทาง	ประชาชนมี เส้นทาง สะดวก มี รายได้เพิ่ม	กองช่าง อบต. ท่าช้าง

รายละเอียดโครงการพัฒนา
แผนพัฒนาท้องถิ่น (๒๕๖๑-๒๕๖๕)
องค์การบริหารส่วนตำบลท่าข้าม

แบบ ผ. ๐๒

ยุทธศาสตร์จังหวัดที่ ๒ ด้านการพัฒนาโครงสร้างพื้นฐาน

๒. ยุทธศาสตร์ ด้านโครงสร้างพื้นฐาน

๒.๑ พัฒนาระบบคมนาคมขนส่งให้มีความปลอดภัยและเชื่อมโยง

ที่	โครงการ	วัตถุประสงค์	เป้าหมาย (ผลผลิตของโครงการ)	งบประมาณและที่มา					ตัวชี้วัด (KPI)	ผลประโยชน์ ที่คาดว่าจะ จะได้รับ	หน่วยงาน ที่ รับผิดชอบ
				๒๕๖๑ (บาท)	๒๕๖๒ (บาท)	๒๕๖๓ (บาท)	๒๕๖๔ (บาท)	๒๕๖๕ (บาท)			
๑๒	โครงการซ่อมแซมขมบปรับปรุงถนน สายบางท่าข้าม -หนองบน หมู่ที่ ๓	เพื่อใช้คมนาคมและขนส่งพืชกสิกรรม	กว้าง ๕ เมตร ยาว ๑,๗๕๐ เมตร หนา ๐.๐๕ เมตร ตามแบบแปลนที่ อบต.ท่าข้ามกำหนด	-	-	-	๓๕๐,๐๐๐	-	จำนวนผู้ได้รับประโยชน์จากเส้นทาง	ประชาชนมีเส้นทางคมนาคมที่สะดวก มีรายได้เพิ่ม	กองช่าง อบต.ท่าข้าม
๑๓	โครงการก่อสร้างปรับปรุงถนนลาดยาง คสล. เส้นทางบ้านนาดี หมู่ที่ ๗	เพื่อใช้คมนาคมและขนส่งพืชกสิกรรม	กว้าง ๕ ม. ยาว ๑,๐๐๐ ม. ตามแบบแปลนที่ อบต.ท่าข้ามกำหนด	-	-	-	๓๕๐,๐๐๐	-	จำนวนผู้ได้รับประโยชน์จากเส้นทาง	ประชาชนมีเส้นทางคมนาคมที่สะดวกและมีรายได้เพิ่ม	กองช่าง อบต.ท่าข้าม
๑๔	โครงการก่อสร้างถนนหินคลุกชอยบ้านนายเจริญ หมู่ที่ ๗	เพื่อใช้คมนาคมและขนส่งพืชกสิกรรม	กว้าง ๕ ม. ยาว ๒๕๐ ม. ตามแบบแปลนที่ อบต.ท่าข้ามกำหนด	-	-	-	๑๐๐,๐๐๐	-	จำนวนผู้ได้รับประโยชน์จากเส้นทาง	ประชาชนมีเส้นทางคมนาคมที่มีรายได้เพิ่ม	กองช่าง อบต.ท่าข้าม
๑๕	โครงการก่อสร้างถนน คสล. สายพุนพินใต้ - บางพลา หมู่ที่ ๑	เพื่อใช้คมนาคมและขนส่งพืชกสิกรรม	กว้าง ๕ เมตร ยาว ๓๐๐ เมตร ตามแบบแปลนที่ อบต.ท่าข้ามกำหนด	-	-	-	๓๓๔,๐๐๐	-	จำนวนผู้ได้รับประโยชน์จากเส้นทาง	ประชาชนมีเส้นทางคมนาคมที่มีรายได้เพิ่ม	กองช่าง อบต.ท่าข้าม

รายละเอียดโครงการพัฒนา
แผนพัฒนาท้องถิ่น (๒๕๖๑-๒๕๖๕)
องค์การบริหารส่วนตำบลท่าข้าม

แบบ น. ๐๒

ยุทธศาสตร์จังหวัดที่ ๒ ด้านการพัฒนาโครงสร้างพื้นฐาน
๒. ยุทธศาสตร์ ด้านโครงสร้างพื้นฐาน

๒.๑ พัฒนาเส้นทางคมนาคมขนส่งให้มีความมาตรฐานและเชื่อมโยง

ที่	โครงการ	วัตถุประสงค์	เป้าหมาย (ผลผลิตของโครงการ)	งบประมาณและที่มา					ตัวชี้วัด (KPI)	ผลประโยชน์ ที่คาดว่าจะ จะได้รับ	หน่วยงาน ที่ รับผิดชอบ
				๒๕๖๑ (บาท)	๒๕๖๒ (บาท)	๒๕๖๓ (บาท)	๒๕๖๔ (บาท)	๒๕๖๕ (บาท)			
๑๖	โครงการก่อสร้างถนนลาดยาง สายหนองหัวัว (๑๐๐) ม. (เขต ตอรัญไผ่)	เพื่อใช้ คมนาคมและ ขนส่งพืชกลี กรรม	กว้าง ๕ เมตร ยาว ๑๐๐ เมตร ตาม แบบแปลนที่ อบต. ท่าข้ามกำหนด	-	-	-	-	๑๐๐,๐๐๐	จำนวนผู้ได้รับ ประโยชน์จาก เส้นทาง	ประชาชนมี เส้นทาง คมนาคมที่ สะดวกและมี รายได้เพิ่ม	กองช่าง อบต.ท่าข้าม
๑๗	โครงการก่อสร้างรั้ว ศพด. บ้านท่าตลิ่งชัน หมู่ที่ ๕	เพื่อความ ปลอดภัยของ เด็กใน ศพด. บ้านท่าตลิ่งชัน	ยาว ๔๐ เมตร สูง ๑.๕ เมตร ตามแบบ แปลนที่ อบต.ท่าข้าม กำหนด	-	-	-	๑๐๐,๐๐๐	-	จำนวนผู้ได้รับ ประโยชน์จาก เส้นทาง	เด็กใน ศพด. บ้านท่าตลิ่งชัน ได้รับความ ปลอดภัยเพิ่มขึ้น	กองช่าง อบต.ท่าข้าม
๑๘	โครงการก่อสร้างรั้ว ศพด. บ้านบางท่าข้าม หมู่ที่ ๓	เพื่อความ ปลอดภัยของ เด็กใน ศพด. บ้านบางท่าข้าม	ยาว ๑๖๐ เมตร สูง ๑.๕๐ เมตร ตาม แบบแปลนที่ อบต. ท่าข้ามกำหนด	-	-	-	๑๕๐,๐๐๐	-	จำนวนผู้ได้รับ ประโยชน์จาก เส้นทาง	เด็กใน ศพด. บ้านบางท่าข้าม ได้รับความ ปลอดภัยเพิ่มขึ้น	กองช่าง อบต.ท่าข้าม
๑๙	โครงการก่อสร้างถนน คสล. บ้านนายประจักษ์ หมู่ที่ ๖	เพื่อใช้ คมนาคมและ ขนส่งพืชกลี กรรม	กว้าง ๕ เมตร ยาว ๓๕๐ เมตร ตาม แบบแปลนที่ อบต. ท่าข้ามกำหนด	-	๑,๑๐๒,๐๐๐	-	-	-	จำนวนผู้ได้รับ ประโยชน์จาก เส้นทาง	ประชาชนมี เส้นทาง คมนาคมที่ สะดวกและมี รายได้เพิ่ม	กองช่าง อบต.ท่าข้าม

รายละเอียดโครงการพัฒนา

แผนพัฒนาท้องถิ่น (๒๕๖๑-๒๕๖๕)

องค์การบริหารส่วนตำบลท่าข้าม

แบบ ผ. ๐๒

ยุทธศาสตร์จังหวัดที่ ๒ ด้านการพัฒนาโครงสร้างพื้นฐาน

๒. ยุทธศาสตร์ ด้านโครงสร้างพื้นฐาน

๒.๑ พัฒนาเส้นทางคมนาคมขนส่งให้มีความรู้ฐานและเชื่อมโยง

ที่	โครงการ	วัตถุประสงค์	เป้าหมาย (ผลผลิตของโครงการ)	งบประมาณและที่มา					ตัวชี้วัด (KPI)	ผลประโยชน์ ที่คาดว่าจะ ได้รับ	หน่วยงาน รับผิดชอบ
				๒๕๖๑ (บาท)	๒๕๖๒ (บาท)	๒๕๖๓ (บาท)	๒๕๖๔ (บาท)	๒๕๖๕ (บาท)			
๒๐	โครงการก่อสร้าง ถนน คสล. สายรอบวงแหวน หมู่ที่ ๓	เพื่อใช้ คมนาคมและ ขนส่งพืชกสิกร รม	กว้าง ๕ เมตร ยาว ๑,๒๐๐ เมตร ตาม แบบแปลนที่ อบต. ท่าข้ามกำหนด	-	-	๕๐๐,๐๐๐	-	-	จำนวนผู้ได้รับ ประโยชน์จาก เส้นทาง	ประชาชนมี เส้นทาง คมนาคมที่ สะดวกและมี รายได้เพิ่ม	กองช่าง อบต.ท่าข้าม
๒๑	โครงการปรับปรุงถนนสาย บ้านนายชมชัย หมู่ที่ ๕	เพื่อใช้ คมนาคมและ ขนส่งพืชกสิกร รม	กว้าง ๕ เมตร ยาว ๕๑๐ เมตร ตาม แบบแปลนที่ อบต. ท่าข้ามกำหนด	๓๕๐,๐๐๐	-	-	-	-	จำนวนผู้ได้รับ ประโยชน์จาก เส้นทาง	ประชาชนมี เส้นทาง คมนาคมที่ สะดวกและมี รายได้เพิ่ม	กองช่าง อบต.ท่าข้าม
๒๒	โครงการปรับปรุงถนนลาดยาง สายทางตลิ่งชัน - หนองโพธิ์ หมู่ที่ ๕	เพื่อใช้ คมนาคมและ ขนส่งพืชกสิกร รม	กว้าง ๕ เมตร ยาว ๑,๘๐๐ เมตร ตาม แบบแปลนที่ อบต. ท่าข้ามกำหนด	-	-	-	๔,๓๒๐,๐๐๐	-	จำนวนผู้ได้รับ ประโยชน์จาก เส้นทาง	ประชาชนมี เส้นทาง คมนาคมที่ สะดวกและมี รายได้เพิ่ม	กองช่าง อบต.ท่าข้าม อบจ.
๒๓	โครงการปลูกถั่วงอก บรรเทา ๑ หมู่ที่ ๓	เพื่อใช้ คมนาคมและ ขนส่งพืชกสิกร รม	กว้าง ๕ เมตร ยาว ๒๐๐ เมตร ตามแบบ แปลนที่ อบต.ท่าข้าม กำหนด	-	-	-	๒๐๐,๐๐๐	-	จำนวนผู้ได้รับ ประโยชน์จาก เส้นทาง	ประชาชนมี เส้นทาง คมนาคมที่ สะดวกและมี รายได้เพิ่ม	กองช่าง อบต.ท่าข้าม

๕๓
รายละเอียดโครงการพัฒนา
แผนพัฒนาท้องถิ่น (๒๕๖๑-๒๕๖๕)
องค์การบริหารส่วนตำบลท่าช้าง

แบบ ผ. ๐๒

ยุทธศาสตร์จังหวัดที่ ๒ ด้านการพัฒนาโครงสร้างพื้นฐาน
๒. ยุทธศาสตร์ ด้านโครงสร้างพื้นฐาน

๒.๑ พัฒนาเส้นทางคมนาคมขนส่งให้มีความสะดวกรวมและเชื่อมโยง

ที่	โครงการ	วัตถุประสงค์	เป้าหมาย (ผลผลิตของโครงการ)	งบประมาณและที่มา					ตัวชี้วัด (KPI)	ผลประโยชน์ ที่จะได้รับ	หน่วยงาน ที่รับผิดชอบ
				๒๕๖๑ (บาท)	๒๕๖๒ (บาท)	๒๕๖๓ (บาท)	๒๕๖๔ (บาท)	๒๕๖๕ (บาท)			
๒๔	โครงการปรับปรุงถนน คสล. ซอยบ้านนาชัยพ - นายเล็ก หมู่ที่ ๓	เพื่อใช้ คมนาคมและ ขนส่งพืชกสิกร รวม	กว้าง ๔ เมตร ยาว ๔๕๐ เมตร ตาม แบบแปลนที่ อบต. ท่าช้างกำหนด	-	-	-	๒๐๐,๐๐๐	-	จำนวนผู้ได้รับ ประโยชน์จาก เส้นทาง	ประชาชนมี เส้นทางที่ สะดวกและมี รายได้เพิ่ม	กองช่าง อบต.ท่าช้าง
๒๕	โครงการก่อสร้างถนน (คสล.) ซอยบ้านนาชัยพเหลือ หมู่ที่ ๓	เพื่อใช้ คมนาคมและ ขนส่งพืชกสิกร รวม	กว้าง ๕ เมตร ยาว ๑๕๐ เมตร ตามแบบ แปลนที่ อบต.ท่าช้าง กำหนด	-	-	-	๑๘๐,๐๐๐	-	จำนวนผู้ได้รับ ประโยชน์จาก เส้นทาง	ประชาชนมี เส้นทางที่ สะดวกและมี รายได้เพิ่ม	กองช่าง อบต.ท่าช้าง
๒๖	โครงการก่อสร้างถนน คสล. ซอยบ้านนายสมพร - บ้านนายเจียม หมู่ที่ ๖	เพื่อใช้ คมนาคมและ ขนส่งพืชกสิกร รวม	เพื่อก่อสร้างถนน คสล. กว้าง ๕ เมตร ยาว ๒๒๐ เมตร หน้า ๐.๑๕ เมตร ตาม แบบแปลนที่ อบต. ท่าช้างกำหนด	-	-	๖๑๔,๐๐๐	-	-	จำนวนผู้ได้รับ ประโยชน์จาก เส้นทาง	ประชาชนมี เส้นทางที่ สะดวกและมี รายได้เพิ่ม	กองช่าง อบต.ท่าช้าง

รายละเอียดโครงการพัฒนา
แผนพัฒนาท้องถิ่น (๒๕๖๑-๒๕๖๕)
องค์การบริหารส่วนตำบลท่าข้าม

แบบ ผ. ๐๒

ยุทธศาสตร์จังหวัดที่ ๒ ด้านการพัฒนาโครงสร้างพื้นฐาน
๒. ยุทธศาสตร์ ด้านโครงสร้างพื้นฐาน

๒.๑ พัฒนาเส้นทางคมนาคมขนส่งให้มีความคล่องตัวและเชื่อมโยง

ที่	โครงการ	วัตถุประสงค์	เป้าหมาย (ผลผลิตของโครงการ)	งบประมาณและที่มา					ตัวชี้วัด (KPI)	ผลประโยชน์ ที่คาดว่าจะ จะได้รับ	หน่วยงาน ที่ รับผิดชอบ
				๒๕๖๑ (บาท)	๒๕๖๒ (บาท)	๒๕๖๓ (บาท)	๒๕๖๔ (บาท)	๒๕๖๕ (บาท)			
๒๗	โครงการก่อสร้างถนน (คสล.) สายบ้านนาใหญ่ หมู่ที่ ๓	เพื่อใช้ คมนาคมและ ขนส่งพืชกสิการ รวม	เพื่อก่อสร้างถนน คสล. กว้าง ๔ เมตร ยาว ๑๕๐ เมตร ตามแบบแปลนที่ อบต.ท่าข้ามกำหนด	-	-	-	๒๐๐,๐๐๐	-	จำนวนผู้ได้รับ ประโยชน์จาก เส้นทาง	ประชาชนมี เส้นทาง คมนาคมที่ สะดวกและมี รายได้เพิ่ม	กองช่าง อบต.ท่าข้าม
๒๘	โครงการก่อสร้างถนน คสล. สายบ้านนาถนนพพร หมู่ที่ ๕	เพื่อใช้ คมนาคมและ ขนส่งพืชกสิการ รวม	เพื่อก่อสร้างถนน คสล. กว้าง ๔ เมตร ยาว ๑๘๐ เมตร ตามแบบแปลนที่ อบต.ท่าข้ามกำหนด	-	๓๓๗,๐๐๐	-	-	-	จำนวนผู้ได้รับ ประโยชน์จาก เส้นทาง	ประชาชนมี เส้นทาง คมนาคมที่ สะดวกและมี รายได้เพิ่ม	กองช่าง อบต.ท่าข้าม
๒๙	โครงการก่อสร้าง ถนน คสล. สายชุมชนหนองหว้า หมู่ที่ ๑	เพื่อใช้ คมนาคมและ ขนส่งพืชกสิการ รวม	กว้าง ๖ เมตร ยาว ๒๗๐ เมตร หน้า ๐.๑๕ เมตร ตาม แบบแปลนที่ อบต. ท่าข้ามกำหนด	-	-	๑,๑๑๔,๐๐๐	-	-	จำนวนผู้ได้รับ ประโยชน์จาก เส้นทาง	ประชาชนมี เส้นทาง คมนาคมที่ สะดวกและมี รายได้เพิ่ม	กองช่าง อบต.ท่าข้าม

รายละเอียดโครงการพัฒนา
แผนพัฒนาท้องถิ่น (๒๕๖๑-๒๕๖๕)
องค์การบริหารส่วนตำบลท่าช้าง

แบบ ผ. ๐๒

ยุทธศาสตร์จังหวัดที่ ๒ ด้านการพัฒนาโครงสร้างพื้นฐาน
๒. ยุทธศาสตร์ ด้านโครงสร้างพื้นฐาน

๒.๑ พัฒนาระบบคมนาคมขนส่งให้มีความรู้ความสามารถและเชื่อมโยง

ที่	โครงการ	วัตถุประสงค์	เป้าหมาย (ผลผลิตของโครงการ)	งบประมาณและที่มา					ตัวชี้วัด (KPI)	ผลประโยชน์ ที่คาดว่าจะ ได้รับ	หน่วยงาน ที่รับผิดชอบ
				๒๕๖๑ (บาท)	๒๕๖๒ (บาท)	๒๕๖๓ (บาท)	๒๕๖๔ (บาท)	๒๕๖๕ (บาท)			
๓๐	โครงการก่อสร้างถนน คสล. สายปากบาง ท่าข้าม - หมอน โค้ง หมู่ที่ ๓	เพื่อใช้ คมนาคมและ ขนส่งพืชกสิการ รวม	กว้าง ๕ เมตร ยาว ๕๔๐ เมตร ตาม แบบแปลนที่ อบต. ท่าช้างกำหนด	-	-	-	๕๐๐,๐๐๐	-	จำนวนผู้ได้รับ ประโยชน์จาก เส้นทาง	ประชาชนมี เส้นทาง คมนาคมที่ สะดวกและมี รายได้เพิ่ม	กองช่าง ท่าข้าม
๓๑	โครงการก่อสร้างสะพาน คสล. สายปากบาง ท่าข้าม - หมอน โค้ง หมู่ที่ ๓	เพื่อใช้ คมนาคมและ ขนส่งพืชกสิการ รวม	กว้าง ๖ เมตร ยาว ๑๐ เมตร ตามแบบ แปลนที่ อบต.ท่าข้าม กำหนด	-	-	-	-	๓๐๐,๐๐๐	จำนวนผู้ได้รับ ประโยชน์จาก เส้นทาง	ประชาชนมี เส้นทาง คมนาคมที่ สะดวกและมี รายได้เพิ่ม	กองช่าง อบต.ท่าข้าม
๓๒	โครงการก่อสร้างประตูเปิดปิด น้ำ คสล. สองช่องทาง คลอง บางบอน หมู่ที่ ๖	เพื่อใช้ในการ กักเก็บและ ระบายน้ำ	๑ โครงการ	-	-	-	๕๐๐,๐๐๐	-	จำนวนผู้ได้รับ ประโยชน์จาก เส้นทาง	ประชาชนมีน้ำ ใช้ใน การเกษตรกรรม	กองช่าง อบต.ท่าข้าม

รายละเอียดยึดโครงการพัฒนา
แผนพัฒนาท้องถิ่น (๒๕๖๑-๒๕๖๕)
องค์การบริหารส่วนตำบลท่าช้าง

ยุทธศาสตร์จังหวัดที่ ๒ ด้านการพัฒนาโครงสร้างพื้นฐาน

๒. ยุทธศาสตร์ ด้านโครงสร้างพื้นฐาน

๒.๑ พัฒนาเส้นทางคมนาคมขนส่งให้เต็มมาตรฐานและเชื่อมโยง

ที่	โครงการ	วัตถุประสงค์	เป้าหมาย	งบประมาณและที่มา					ตัวชี้วัด (KPI)	ผลประโยชน์ที่จะได้รับ	หน่วยงานที่รับผิดชอบ
				๒๕๖๑ (บาท)	๒๕๖๒ (บาท)	๒๕๖๓ (บาท)	๒๕๖๔ (บาท)	๒๕๖๕ (บาท)			
๓๓	โครงการปรับปรุงถนนสายบางอ้อ - ล้าโพ หมู่ที่ ๗	เพื่อใช้ในการขนส่งพืชกสิกรรม	เพื่อปรับปรุงถนนที่มดลูก กว้าง ๔ เมตร ยาว ๓๙๐ เมตร หนา ๐.๑๐ เมตร ตามแบบแปลนที่ อบต.ท่าช้างกำหนด	-	-	๓๒๖,๐๐๐	-	-	จำนวนผู้ได้รับประโยชน์จากเส้นทาง	ประชาชนมีเส้นทางที่สะดวกและมีรายได้เพิ่ม	กองช่าง อบต.ท่าช้าง
๓๔	โครงการปรับปรุงถนนหินคูลูกสายบ้านควนศรีสงคราม - เทศบาลวัดประตู หมู่ที่ ๔	เพื่อใช้คมนาคมขนส่งพืชกสิกรรม	กว้าง ๔ เมตร ยาว ๕๐๐ เมตร ตามแบบแปลนที่ อบต.ท่าช้างกำหนด	-	-	-	๘๐,๐๐๐	-	จำนวนผู้ได้รับประโยชน์จากเส้นทาง	ประชาชนมีเส้นทางที่สะดวกและมีรายได้เพิ่ม	กองช่าง อบต.ท่าช้าง
๓๕	โครงการก่อสร้างถนนคสล. สายพินใต้ - บางพลา หมู่ที่ ๑	เพื่อใช้คมนาคมขนส่งพืชกสิกรรม	กว้าง ๕ เมตร ยาว ๓๐๐ เมตร หนา ๐.๑๕ เมตร ตามแบบแปลนที่ อบต.ท่าช้างกำหนด	๘๘๒,๐๐๐	๙๓๔,๐๐๐	-	-	-	จำนวนผู้ได้รับประโยชน์จากเส้นทาง	ประชาชนมีเส้นทางที่สะดวกและมีรายได้เพิ่ม	กองช่าง อบต.ท่าช้าง

รายละเอียดโครงการพัฒนา
แผนพัฒนาท้องถิ่น (๒๕๖๑-๒๕๖๕)
องค์การบริหารส่วนตำบลท่าช้าง

แบบ ผ. ๐๒

ยุทธศาสตร์จังหวัดที่ ๒ ด้านการพัฒนาโครงสร้างพื้นฐาน
๒. ยุทธศาสตร์ ด้านโครงสร้างพื้นฐาน

๒.๑ พัฒนาเส้นทางคมนาคมขนส่งให้เต็มมาตรฐานและเชื่อมโยง

ที่	โครงการ	วัตถุประสงค์	เป้าหมาย (ผลผลิตของโครงการ)	งบประมาณและที่มา					ตัวชี้วัด (KPI)	ผลประโยชน์ ที่คาดว่าจะ จะได้รับ	หน่วยงาน รับผิดชอบ
				๒๕๖๑ (บาท)	๒๕๖๒ (บาท)	๒๕๖๓ (บาท)	๒๕๖๔ (บาท)	๒๕๖๕ (บาท)			
๓๖	โครงการก่อสร้างถนน คสล. สายชุมชนหนอง หัว หมูที่ ๑	เพื่อซ่อมแซม ถนนให้ใช้งาน ได้ตามปกติ	กว้าง ๖ เมตร ยาว ๓๐๐ เมตร หนา ๐.๑๕ เมตร ตามแบบแปลนที่ อบต.ท่าช้างกำหนด	๒๙๔,๐๐๐	-	-	-	-	จำนวนผู้ได้รับ ประโยชน์จาก เส้นทาง	ประชาชนมี เส้นทาง สะดวกและมี รายได้เพิ่ม	กองช่าง อบต.ท่าช้าง
๓๗	โครงการก่อสร้างถนน คสล. สายบ้านควนศรี สงคราม หมู่ที่ ๔ (ช่วงที่ ๒)	เพื่อใช้ คมนาคม และขนส่ง พืชผลการ ผลิต	กว้าง ๔ เมตร ยาว ๓๓๕ เมตร ตามแบบแปลนที่ อบต.ท่าช้างกำหนด	-	๓๐๖,๐๐๐	-	-	-	จำนวนผู้ได้รับ ประโยชน์จาก เส้นทาง	ประชาชนมี เส้นทาง คมนาคมที่ สะดวกและมี รายได้เพิ่ม	กองช่าง อบต.ท่าช้าง
๓๘	โครงการก่อสร้างคู ระบายน้ำ คสล. แบบตัว ยูถนนสายบ้านนาศรี สงคราม หมู่ที่ ๔	เพื่อระบายน้ำ	๑ โครงการตาม แบบแปลนที่ อบต. ท่าช้างกำหนด	๑,๑๘๗,๐๐๐	-	-	-	-	จำนวนผู้ได้รับ ประโยชน์จาก โครงการ	ป้องกันน้ำท่วม อบต.ท่าช้าง	กองช่าง อบต.ท่าช้าง

รายละเอียดโครงการพัฒนา

แผนพัฒนาท้องถิ่น (๒๕๖๑-๒๕๖๕)

องค์การบริหารส่วนตำบลท่าช้าง

ยุทธศาสตร์จังหวัดที่ ๒ ด้านการพัฒนาโครงสร้างพื้นฐาน

๒. ยุทธศาสตร์ ด้านโครงสร้างพื้นฐาน

๒.๑ พัฒนาเส้นทางคมนาคมขนส่งให้มีความมาตรฐานและเชื่อมโยง

ที่	โครงการ	วัตถุประสงค์	เป้าหมาย (ผลผลิตของโครงการ)	งบประมาณและที่มา					ตัวชี้วัด (KPI)	ผลประโยชน์ ที่คาดว่าจะ ได้รับ	หน่วยงาน ที่ รับผิดชอบ
				๒๕๖๑ (บาท)	๒๕๖๒ (บาท)	๒๕๖๓ (บาท)	๒๕๖๔ (บาท)	๒๕๖๕ (บาท)			
๓๙	โครงการก่อสร้างถนน คสล. สายข้างศาลา เอนกประสงค์ (ท่าตลิ่ง ชั้น ซอย ๙) หมู่ที่ ๕	เพื่อใช้ในการ ขนส่งพืช กสิกรรม	กว้าง ๕ เมตร ยาว ๕๔ เมตร หนา ๐.๑๕ เมตรตาม แบบแปลนที่ อบต. ท่าช้างกำหนด	-	-	๑๓๔,๐๐๐	-	-	จำนวนผู้ได้รับ ประโยชน์จาก เส้นทาง	ประชาชนมี เส้นทาง คมนาคม สะดวกยิ่งขึ้น	กองช่าง อบต.ท่าช้าง
๔๐	โครงการซ่อมแซมถนน สวนธารณะ (บริเวณที่ ล้างรถขยะ)บ้านท่าตลิ่ง ชั้น หมู่ที่ ๕	เพื่อซ่อมแซม ถนนให้ใช้ งานได้ ตามปกติ	ซ่อมแซมถนน ขนาดกว้าง ๖๐๐ เมตร ยาว ๒๐๐๐ เมตร ตามแบบ แปลนที่ อบต.ท่า ช้างกำหนด	๑๕๗,๐๐๐	-	-	-	-	จำนวนผู้ได้รับ ประโยชน์จาก เส้นทาง	ประชาชนมี เส้นทาง คมนาคม สะดวกยิ่งขึ้น	กองช่าง อบต.ท่าช้าง

รายละเอียดโครงการพัฒนา

แผนพัฒนาท้องถิ่น (๒๕๖๑-๒๕๖๕)

องค์การบริหารส่วนตำบลท่าข้าม

แบบ ผ. ๐๒

ยุทธศาสตร์จังหวัดที่ ๒ ด้านการพัฒนาโครงสร้างพื้นฐาน
๒. ยุทธศาสตร์ ด้านโครงสร้างพื้นฐาน

๒.๑ พัฒนาเส้นทางคมนาคมขนส่งให้เต็มมาตรฐานและเชื่อมโยง

ที่	โครงการ	วัตถุประสงค์	เป้าหมาย (ผลผลิตของโครงการ)	งบประมาณและที่มา					ตัวชี้วัด (KPI)	ผลประโยชน์ ที่คาดว่าจะได้รับ	หน่วยงาน ที่รับผิดชอบ
				๒๕๖๑ (บาท)	๒๕๖๒ (บาท)	๒๕๖๓ (บาท)	๒๕๖๔ (บาท)	๒๕๖๕ (บาท)			
๔๑	โครงการก่อสร้างถนน คสล.สายบางบอน - ตลิ่งชัน หมู่ที่ ๖	เพื่อใช้ในการ ขนส่งพืช กสิกรรม	ก่อสร้างถนน คสล. ขนาดกว้าง ๕.๐๐ เมตร ยาว ๓๕๐.๐๐ เมตร หน้า ๐.๑๕ เมตร ตามแบบ แปลนที่ อบต.ท่า ข้ามกำหนด	๑,๐๒๙,๐๐๐	-	-	-	-	จำนวนผู้ได้รับ ประโยชน์จาก เส้นทาง	ประชาชนมี เส้นทาง คมนาคม สะดวกมีรายได้ เพิ่ม	กองช่าง อบต.ท่าข้าม
๔๒	โครงการซ่อมแซม ถนนลาดยางสายบางอ้อ - ไทรงาม หมู่ที่ ๗	เพื่อใช้ในการ ขนส่งพืช กสิกรรม	ก่อสร้างถนน คสล. ขนาดกว้าง ๖ - ๘.๐๐ เมตร ยาว ๙.๙๕๐.๐๐ เมตร ตามแบบแปลนที่ อบต.ท่าข้ามกำหนด	๑,๖๓๘,๐๐๐	-	-	-	-	จำนวนผู้ได้รับ ประโยชน์จาก เส้นทาง	ประชาชนมี เส้นทาง คมนาคม สะดวกมีรายได้ เพิ่ม	กองช่าง อบต.ท่าข้าม

รายละเอียดโครงการพัฒนา

แผนพัฒนาท้องถิ่น (๒๕๖๑-๒๕๖๕)

องค์การบริหารส่วนตำบลท่าช้าง

ยุทธศาสตร์จังหวัดที่ ๒ ด้านการพัฒนาโครงสร้างพื้นฐาน

๒. ยุทธศาสตร์ ด้านโครงสร้างพื้นฐาน

๒.๑ พัฒนาเส้นทางคมนาคมขนส่งให้เต็มมาตรฐานและเชื่อมโยง

ที่	โครงการ	วัตถุประสงค์	เป้าหมาย (ผลผลิตของโครงการ)	งบประมาณและที่มา					ตัวชี้วัด (KPI)	ผลประโยชน์ ที่คาดว่าจะ ได้รับ	หน่วยงาน รับผิดชอบ
				๒๕๖๑ (บาท)	๒๕๖๒ (บาท)	๒๕๖๓ (บาท)	๒๕๖๔ (บาท)	๒๕๖๕ (บาท)			
๔๓	โครงการบูรณปฏิสังขรณ์ สถานีทางรถไฟ หมู่ที่ ๗	เพื่อใช้ในการ ขนส่งพืชผลทางการ เกษตร	ก่อสร้างถนน คลสส. ขนาดกว้าง ๖ เมตร ยาว ๕๐๐ เมตร ตามแบบแปลนที่ อบต.ท่าช้างกำหนด	-	-	-	๗๕๐,๐๐๐	-	จำนวนผู้ได้รับ ประโยชน์จาก เส้นทาง	ประชาชนมี เส้นทางคมนาคม สะดวกมีรายได้ เพิ่ม	กองช่าง อบต.ท่าช้าง
๔๔	โครงการก่อสร้างถนน คลสส.สายบ้านนายสมพร หมู่ที่ ๖	เพื่อใช้ในการ ขนส่งพืชผลทางการ เกษตร	ก่อสร้างถนน คลสส. ขนาดกว้าง ๕ เมตร ยาว ๑๘๐ เมตร หนา ๐.๑๕ เมตร ตามแบบแปลนที่ อบต.ท่าช้างกำหนด	-	-	-	๕๕๐,๐๐๐	-	จำนวนผู้ได้รับ ประโยชน์จาก เส้นทาง	ประชาชนมี เส้นทางคมนาคม สะดวกมีรายได้ เพิ่ม	กองช่าง อบต.ท่าช้าง
๔๕	โครงการก่อสร้างถนน คลสส.ซอยท่าตลิ่งชันฝั่ง ซ้าย หมู่ที่ ๖	เพื่อใช้ในการ ขนส่งพืชผลทางการ เกษตร	ก่อสร้างถนน คลสส. ขนาดกว้าง ๕ เมตร ยาว ๑,๕๐๐ เมตร หนา ๐.๑๕ เมตร ตามแบบแปลนที่ อบต.ท่าช้างกำหนด	-	-	-	๔,๕๐๐,๐๐๐	-	จำนวนผู้ได้รับ ประโยชน์จาก เส้นทาง	ประชาชนมี เส้นทางคมนาคม สะดวกมีรายได้ เพิ่ม	กองช่าง อบต.ท่าช้าง

รายละเอียดโครงการพัฒนา
แผนพัฒนาท้องถิ่น (๒๕๖๑-๒๕๖๕)
องค์การบริหารส่วนตำบลท่าช้าง

แบบ ผ. ๐๒

ยุทธศาสตร์จังหวัดที่ ๒ ด้านการพัฒนาโครงสร้างพื้นฐาน
๒. ยุทธศาสตร์ ด้านโครงสร้างพื้นฐาน

๒.๑ พัฒนาเส้นทางคมนาคมขนส่งให้มีความมาตรฐานและเชื่อมโยง

ที่	โครงการ	วัตถุประสงค์	เป้าหมาย (ผลผลิตของโครงการ)	งบประมาณและที่มา					ตัวชี้วัด (KPI)	ผลประโยชน์ ที่จะได้รับ	หน่วยงาน รับผิดชอบ
				๒๕๖๑ (บาท)	๒๕๖๒ (บาท)	๒๕๖๓ (บาท)	๒๕๖๔ (บาท)	๒๕๖๕ (บาท)			
๔๖	โครงการปรับปรุงถนน ที่มดลูก สายบ้านควน ศรีสงคราม หมู่ที่ ๔	เพื่อใช้ในการ ขนส่งพืชผลทางการ	ก่อสร้างถนน คสล. ขนาดกว้าง ๔.๐๐ เมตร ยาว ๔๐๐.๐๐ เมตร ตามแบบ แปลนที่ อบต.ท่า ช้างกำหนด	-	-	-	๓๕๐,๐๐๐	-	จำนวนผู้ได้รับ ประโยชน์จาก เส้นทาง	ประชาชนมี เส้นทางคมนาคม สะดวกมีรายได้ เพิ่ม	กองช่าง อบต.ท่าช้าง
๔๗	โครงการก่อสร้างถนน คสล. สายบางอ้อ – ไทร งาม หมู่ที่ ๗	เพื่อใช้ในการ ขนส่งพืชผลทางการ	ก่อสร้างถนน คสล. ขนาดกว้าง ๕ เมตร ยาว ๒๖๙ เมตร หนา ๐.๑๕ เมตร ตามแบบแปลนที่ อบต.ท่าช้างกำหนด	-	-	๘๕๒,๐๐๐	-	-	จำนวนผู้ได้รับ ประโยชน์จาก เส้นทาง	ประชาชนมี เส้นทาง คมนาคม สะดวกมีรายได้ เพิ่ม	กองช่าง อบต.ท่าช้าง

รายละเอียดโครงการพัฒนา
แผนพัฒนาท้องถิ่น (๒๕๖๑-๒๕๖๕)
องค์การบริหารส่วนตำบลท่าช้าง

แบบ ผ. ๐๒

ยุทธศาสตร์จังหวัดที่ ๒ ด้านการพัฒนาโครงสร้างพื้นฐาน
๒. ยุทธศาสตร์ ด้านโครงสร้างพื้นฐาน

๒.๑ พัฒนาเส้นทางคมนาคมขนส่งให้เต็มมาตรฐานและเชื่อมโยง

ที่	โครงการ	วัตถุประสงค์	เป้าหมาย (ผลผลิตของโครงการ)	งบประมาณและที่มา					ตัวชี้วัด (KPI)	ผลประโยชน์ ที่คาดว่าจะ ได้รับ	หน่วยงาน ที่ รับผิดชอบ	
				๒๕๖๑ (บาท)	๒๕๖๒ (บาท)	๒๕๖๓ (บาท)	๒๕๖๔ (บาท)	๒๕๖๕ (บาท)				
๔๘	โครงการซ่อมแซมไหล่ทาง คสล.ถนนบ้านนาศรีสงคราม หมู่ที่ ๔	เพื่อซ่อมแซมไหล่ทาง คสล.	เพื่อซ่อมแซมไหล่ทาง คสล.ถนนบ้านนาศรีสงคราม หมู่ที่ ๔	-	๙๖,๐๐๐	-	-	-	-	ร้อยละของจำนวนประชากรที่ใช้บริการ	ประชาชนบ้านนาศรีสงคราม หมู่ที่ ๔	กองช่าง อบต.ท่าช้าง
๔๙	โครงการซ่อมแซมปรับปรุงศาลาศูนย์การเรียนรู้ หมู่ที่ ๓	เพื่อให้ความรู้เกี่ยวกับเศรษฐกิจพอเพียง	๑ โครงการ ตามแบบแปลนที่ อบต.ท่าช้างกำหนด	๖๐๐,๐๐๐	-	-	-	-	-	ร้อยละของประชาชนที่ใช้บริการ	ประชาชนหมู่ที่ ๓ เศรษฐกิจพอเพียง	กองช่าง อบต.ท่าช้าง
๕๐	โครงการก่อสร้างถนน คสล. ซอยร่วมใจพัฒนา หมู่ที่ ๓	เพื่อก่อสร้างถนน คสล. ซอยร่วมใจพัฒนา หมู่ที่ ๓	ก่อสร้างถนน คสล. ซอยร่วมใจพัฒนา หมู่ที่ ๓	-	-	-	๖๙๐,๐๐๐	-	-	ร้อยละของจำนวนประชากรที่ใช้บริการ	เพื่อให้ประชาชนมีเส้นทางคมนาคมที่สะดวก	กองช่าง อบต.ท่าช้าง

รายละเอียดโครงการพัฒนา
แผนพัฒนาท้องถิ่น (๒๕๖๑-๒๕๖๕)
องค์การบริหารส่วนตำบลท่าข้าม

ยุทธศาสตร์จังหวัดที่ ๒ ด้านการพัฒนาโครงสร้างพื้นฐาน

๒. ยุทธศาสตร์ ด้านโครงสร้างพื้นฐาน

๒.๑ พัฒนาเส้นทางคมนาคมขนส่งให้เต็มมาตรฐานและเชื่อมโยง

ที่	โครงการ	วัตถุประสงค์	เป้าหมาย (ผลผลิตของโครงการ)	งบประมาณและที่มา					ตัวชี้วัด (KPI)	ผลประโยชน์ ที่คาดว่าจะ ได้รับ	หน่วยงาน ที่ รับผิดชอบ	
				๒๕๖๑ (บาท)	๒๕๖๒ (บาท)	๒๕๖๓ (บาท)	๒๕๖๔ (บาท)	๒๕๖๕ (บาท)				
๕๑	โครงการก่อสร้างถนนลาดยางสายบ้านก้อง - บ้านลิ้นคว่ำ หมู่ที่ ๑	เพื่อใช้ในการคมนาคม และขนส่งพืชกสิกรรม	๑ โครงการ	-	-	-	-	-	๒๕๐,๐๐๐	จำนวนผู้ได้รับประโยชน์จากเส้นทาง	ประชาชนมีเส้นทางคมนาคมสะดวก	กองช่าง อบต.ท่าข้าม
๕๒	โครงการปรับปรุงถนนสายเลียบริมคูศีกฤทธิ หมู่ที่ ๑	เพื่อใช้ในการขนส่งพืชกสิกรรม	เพื่อปรับปรุงถนนหินคลุก กว้าง ๔ เมตร ยาว ๘๙๐ เมตร หน้า ๐.๑๐ เมตร ตามแบบแปลนที่ อบต.ท่าข้ามกำหนด	-	-	๖๓๕,๐๐๐	-	-	-	จำนวนผู้ได้รับประโยชน์จากเส้นทาง	ประชาชนมีเส้นทางคมนาคมสะดวก	กองช่าง อบต.ท่าข้าม
๕๓	โครงการก่อสร้างถนน คสล. ซอยบรรพต ๒ หมู่ที่ ๓	เพื่อใช้ในการคมนาคม	๑ โครงการ	-	-	-	-	-	๓๘๐,๐๐๐	จำนวนผู้ได้รับประโยชน์จากเส้นทาง	ประชาชนมีเส้นทางคมนาคมสะดวก	กองช่าง อบต.ท่าข้าม

รายละเอียดโครงการพัฒนา
แผนพัฒนาท้องถิ่น (๒๕๖๑-๒๕๖๕)
องค์การบริหารส่วนตำบลท่าข้าม

ยุทธศาสตร์จังหวัดที่ ๒ ด้านการพัฒนาโครงสร้างพื้นฐาน
๒. ยุทธศาสตร์ ด้านโครงสร้างพื้นฐาน

๒.๑ พัฒนาเส้นทางคมนาคมขนส่งให้เต็มมาตรฐานและเชื่อมโยง

ที่	โครงการ	วัตถุประสงค์	เป้าหมาย (ผลผลิตของโครงการ)	งบประมาณและที่มา					ตัวชี้วัด (KPI)	ผลประโยชน์ ที่คาดว่าจะได้รับ	หน่วยงาน ที่รับผิดชอบ
				๒๕๖๑ (บาท)	๒๕๖๒ (บาท)	๒๕๖๓ (บาท)	๒๕๖๔ (บาท)	๒๕๖๕ (บาท)			
๕๔	โครงการลงพื้นที่คลุกสาวยบ้าน นายป้อม หมู่ที่ ๓	เพื่อใช้ในการ คมนาคมและ ขนส่งพืชกสิกรรม	๑ โครงการ	-	-	-	-	๒๒๐,๐๐๐	จำนวนผู้ได้รับ ประโยชน์จาก เส้นทาง	ประชาชนมี เส้นทาง คมนาคมสะดวก	กองช่าง อปต.ท่าข้าม
๕๕	โครงการก่อสร้างถนน คสล. สายบ้านนางสาคร หมู่ที่ ๔	เพื่อใช้ในการ คมนาคมและ ขนส่งพืชกสิกรรม	เพื่อก่อสร้างถนน คสล. กว้าง ๕ เมตร ยาว ๑๙๐ เมตร หนา ๐.๑๕ เมตร ตาม แบบแปลนที่ อปต. ท่าข้ามกำหนด	-	-	๖๖๑,๐๐๐	-	-	จำนวนผู้ได้รับ ประโยชน์จาก เส้นทาง	ประชาชนมี เส้นทาง คมนาคมสะดวก	กองช่าง อปต.ท่าข้าม
๕๖	โครงการก่อสร้างถนน คสล. สายบ้านตาแต่ หมู่ที่ ๕	เพื่อใช้ในการ คมนาคมและ ขนส่งพืชกสิกรรม	เพื่อก่อสร้างถนน คสล. กว้าง ๕ เมตร ยาว ๑๙๐ เมตร หนา ๐.๑๕ เมตร ตาม แบบแปลนที่ อปต. ท่าข้ามกำหนด	-	-	๕๐๗,๐๐๐	-	-	จำนวนผู้ได้รับ ประโยชน์จาก เส้นทาง	ประชาชนมี เส้นทาง คมนาคมสะดวก	กองช่างอปต. ท่าข้าม

รายละเอียดโครงการพัฒนา
แผนพัฒนาท้องถิ่น (๒๕๖๑-๒๕๖๕)
องค์การบริหารส่วนตำบลท่าข้าม

แบบ ผ. ๐๒

ยุทธศาสตร์จังหวัดที่ ๒ ด้านการพัฒนาโครงสร้างพื้นฐาน
๒. ยุทธศาสตร์ ด้านโครงสร้างพื้นฐาน

๒.๑ พัฒนาเส้นทางคมนาคมขนส่งให้มีความสะดวกรวมและเชื่อมโยง

ที่	โครงการ	วัตถุประสงค์	เป้าหมาย (ผลผลิตของโครงการ)	งบประมาณและที่มา					ตัวชี้วัด (KPI)	ผลประโยชน์ ที่คาดว่าจะได้รับ	หน่วยงาน ที่รับผิดชอบ
				๒๕๖๑ (บาท)	๒๕๖๒ (บาท)	๒๕๖๓ (บาท)	๒๕๖๔ (บาท)	๒๕๖๕ (บาท)			
๕๘	โครงการก่อสร้างถนน คสล. สายบ้านยายแดง (พาดสิ่ง ชั่วชอยย ๕) หมู่ที่ ๕	เพื่อใช้คมนาคม	เพื่อก่อสร้างถนน คสล. กว้าง ๕ เมตร ยาว ๑๓๕ เมตร หนา ๐.๑๕ เมตร ตาม แบบแปลนที่ อบต. ท่าข้ามกำหนด	-	-	๕๐๖,๐๐๐	-	-	จำนวนผู้ได้รับประโยชน์จากเส้นทาง	ประชาชนมีเส้นทางคมนาคมสะดวก	กองช่าง อบต.ท่าข้าม
๕๙	โครงการก่อสร้างถนน คสล. ซอยตาเจียม - บ้านลุงแหว หมู่ที่ ๖	เพื่อใช้คมนาคม และขนส่งพืช กลีกรรรม	๑ โครงการ	-	-	-	๕๗๐,๐๐๐	-	จำนวนผู้ได้รับประโยชน์จากเส้นทาง	ประชาชนมีเส้นทางคมนาคมสะดวก	กองช่าง อบต.ท่าข้าม
๖๐	โครงการก่อสร้างถนน คสล. ซอยบ้านพาดสิ่งชั้นฝั่งซ้าย (ต่อจากเดิม) หมู่ที่ ๖	เพื่อใช้คมนาคม และขนส่งพืช กลีกรรรม	๑ โครงการ	-	-	-	๓๕๐,๐๐๐	-	จำนวนผู้ได้รับประโยชน์จากเส้นทาง	ประชาชนมีเส้นทางคมนาคมสะดวก	กองช่าง อบต.ท่าข้าม

รายละเอียดโครงการพัฒนา
แผนพัฒนาท้องถิ่น (๒๕๖๑-๒๕๖๕)
องค์การบริหารส่วนตำบลท่าข้าม

แบบ ผ. ๐๒

ยุทธศาสตร์จังหวัดที่ ๒ ด้านการพัฒนาโครงสร้างพื้นฐาน

๒. ยุทธศาสตร์ ด้านโครงสร้างพื้นฐาน

๒.๑ พัฒนาเส้นทางคมนาคมขนส่งให้เต็มมาตรฐานและเชื่อมโยง

ที่	โครงการ	วัตถุประสงค์	เป้าหมาย (ผลผลิตของโครงการ)	งบประมาณและที่มา					ตัวชี้วัด (KPI)	ผลประโยชน์ ที่จะได้รับ	หน่วยงาน ที่รับผิดชอบ
				๒๕๖๑ (บาท)	๒๕๖๒ (บาท)	๒๕๖๓ (บาท)	๒๕๖๔ (บาท)	๒๕๖๕ (บาท)			
๖๑	โครงการก่อสร้างถนน คสล. สายกรีนแลนด์ หมู่ที่ ๓	เพื่อใช้คมนาคม และขนส่งพืช กสิกรรม	เพื่อก่อสร้างถนน คสล. กว้าง ๕ เมตร ยาว ๓๗๕ เมตร หนา ๐.๑๕ เมตร ตาม แบบแปลนที่ อบต. ท่าข้ามกำหนด	-	-	๑,๐๒๐,๐๐๐	-	-	จำนวนผู้ได้รับ ประโยชน์จาก เส้นทาง	ประชาชนมี เส้นทาง คมนาคมที่ สะดวกและมี รายได้เพิ่ม	กองช่าง อบต.ท่าข้าม
๖๒	โครงการก่อสร้างถนน คสล. สายบ้านนายชมชย หมู่ที่ ๔	เพื่อใช้คมนาคม และขนส่งพืช กสิกรรม	เพื่อก่อสร้างถนน คสล. กว้าง ๕ เมตร ยาว ๒๕๐ เมตร หนา ๐.๑๕ เมตร ตาม แบบแปลนที่ อบต. ท่าข้ามกำหนด	-	-	๖๙๕,๐๐๐	-	-	จำนวนผู้ได้รับ ประโยชน์จาก เส้นทาง	ประชาชนมี เส้นทาง คมนาคมที่ สะดวกและมี รายได้เพิ่ม	กองช่าง อบต.ท่าข้าม

รายละเอียดโครงการพัฒนา
แผนพัฒนาท้องถิ่น (๒๕๖๑-๒๕๖๕)
องค์การบริหารส่วนตำบลท่าข้าม

แบบ ผ. ๑๒

๒. ยุทธศาสตร์ ด้านโครงสร้างพื้นฐาน

๒๒ พัฒนาศักยภาพการสัญจรไปมา

ที่	โครงการ	วัตถุประสงค์	เป้าหมาย (ผลผลิตของโครงการ)	งบประมาณและที่มา					ตัวชี้วัด KPI	ผลประโยชน์ ที่คาดว่าจะได้รับ	หน่วยงาน ที่รับผิดชอบ
				๒๕๖๑ (บาท)	๒๕๖๒ (บาท)	๒๕๖๓ (บาท)	๒๕๖๔ (บาท)	๒๕๖๕ (บาท)			
๑	โครงการลอกท่อระบายน้ำหมู่บ้านปากบาง ๑ และหมู่บ้านปากบาง ๒ ม.๓	เพื่อการระบายน้ำและป้องกันน้ำท่วม	๑ โครงการ	-	-	-	๓๐,๐๐๐	-	จำนวนผู้ได้รับประโยชน์จากโครงการ	ป้องกันน้ำท่วม	กองช่าง อบต.ท่าข้าม
๒	โครงการวางท่อ คสล. สายหมอนล่างจุดบ้าน นางลำอาง, นายสิบ สุขสมัย ม.๓	เพื่อระบายน้ำ	๑ โครงการ	-	-	-	๓๐,๐๐๐	-	จำนวนผู้ได้รับประโยชน์จากโครงการ	ป้องกันน้ำท่วม	กองช่าง อบต.ท่าข้าม
๓	โครงการพัฒนาแหล่งน้ำสาธารณะ ลำบางท่าข้าม (หนองบัว) ม.๓	เพื่อป้องกันแหล่งน้ำดื่มเขิน	๑ โครงการ	-	-	-	-	๑๘๐๐๐๐	ผู้ได้รับประโยชน์จากโครงการ	ประชาชนมีแหล่งน้ำสาธารณะใช้เพิ่มขึ้น	กรม ชลประทาน กองช่าง อบต.ท่าข้าม
๔	โครงการพัฒนาแหล่งน้ำสาธารณะคลองตึกฤทธิ์ ม.๓	เพื่อป้องกันแหล่งน้ำดื่มเขิน	๑ โครงการ	-	-	-	๒๕๐,๐๐๐	-	ผู้ได้รับประโยชน์จากโครงการ	ประชาชนมีแหล่งน้ำสาธารณะใช้เพิ่มขึ้น	อบจ./อบต. ท่าข้าม กรม ชลประทาน

รายละเอียดโครงการพัฒนา

แผนพัฒนาท้องถิ่น (๒๕๖๑-๒๕๖๕)

องค์การบริหารส่วนตำบลท่าข้าม

๒. ยุทธศาสตร์ ด้านโครงสร้างพื้นฐาน

๒.๒ พัฒนาด้านการสาธารณูปโภค

ที่	โครงการ	วัตถุประสงค์	เป้าหมาย (ผลผลิตของโครงการ)	งบประมาณและที่มา					ตัวชี้วัด KPI	ผลประโยชน์ ที่คาดว่าจะ จะได้รับ	หน่วยงาน ที่ รับผิดชอบ
				๒๕๖๑ (บาท)	๒๕๖๒ (บาท)	๒๕๖๓ (บาท)	๒๕๖๔ (บาท)	๒๕๖๕ (บาท)			
๕	โครงการก่อสร้างท่อเหลี่ยมระบายน้ำ ซอยร่วมใจพัฒนา ม.๓	เพื่อการระบาย น้ำดี	๑ โครงการ	-	๕๗๖,๐๐๐	-	-	-	ผู้ได้รับประโยชน์ จากโครงการ	ป้องกันน้ำท่วม	กองช่าง อบต.ท่าข้าม
๖	โครงการก่อสร้างประตูน้ำเปิด-ปิด ๓ จุด บ้านบางท่าข้าม ม.๓	เพื่อป้องกันน้ำ ท่วม	๑ โครงการ	-	-	-	๘๐,๐๐๐	-	ผู้ได้รับประโยชน์ จากโครงการ	ป้องกันน้ำท่วม	กรม ชลประทาน กองช่าง อบต.ท่าข้าม
๗	โครงการก่อสร้างวางท่อระบายน้ำ บริเวณสี่แยกถนนสาย บ.บางท่าข้าม - บางอ้อ ม.๓	เพื่อป้องกันน้ำ ท่วม	๑ โครงการ	-	-	-	๑๘๐,๐๐๐	-	ผู้ได้รับประโยชน์ จากโครงการ	ป้องกันน้ำท่วม	อบจ.สุญ กองช่าง อบต.ท่าข้าม
๘	โครงการก่อสร้างท่อระบายน้ำ ม.๕ - ช่วงต่อเทศบาลท่าข้าม ช่วงต่อเขตตำบลหนองไทร	เพื่อป้องกันน้ำ ท่วม	๑ โครงการ	-	-	-	๑๕๐,๐๐๐	-	จำนวนผู้ที่ได้รับ ประโยชน์จาก โครงการ	ป้องกันน้ำท่วม	อบจ./อง ชาง อบต. ท่าข้าม

รายละเอียดโครงการพัฒนา

แผนพัฒนาท้องถิ่น (๒๕๖๑-๒๕๖๕)

องค์การบริหารส่วนตำบลท่าช้าง

๒. ยุทธศาสตร์ ด้านโครงสร้างพื้นฐาน

๒.๒ พัฒนาด้านสาธารณูปโภค

ที่	โครงการ	วัตถุประสงค์	เป้าหมาย (ผลผลิตของโครงการ)	งบประมาณและที่มา					ตัวชี้วัด KPI	ผลประโยชน์ ที่จะได้รับ	หน่วยงาน รับผิดชอบ
				๒๕๖๑ (บาท)	๒๕๖๒ (บาท)	๒๕๖๓ (บาท)	๒๕๖๔ (บาท)	๒๕๖๕ (บาท)			
๙	โครงการขุดลอกคลองและปลูกหญ้าแฝก บริเวณริมคลอง ม.๖	เพื่อป้องกันน้ำท่วม	๑ โครงการ	-	-	๓๐,๐๐๐	-	-	จำนวนผู้ที่ได้รับประโยชน์จากโครงการ	ป้องกันน้ำท่วม	กองช่าง อบต.ท่าช้าง
๑๐	โครงการขุดลอกคลองบางท่อน คูตาเดิม และคลองบางยา ม.๖ (จำนวน ๓ จุด)	เพื่อป้องกันน้ำท่วม	๑ โครงการ	-	-	-	๑๐๐,๐๐๐	-	จำนวนผู้ที่ได้รับประโยชน์จากโครงการ	ป้องกันน้ำท่วม	กองช่าง อบต.ท่าช้าง
๑๑	โครงการขุดลอกคลอง (จากแม่น้ำตาปี - หนองมน) ม.๗	เพื่อป้องกันน้ำท่วม	๑ โครงการ	-	-	-	๓๕๐,๐๐๐	-	จำนวนผู้ที่ได้รับประโยชน์จากโครงการ	ป้องกันน้ำท่วม	กองช่าง อบต.ท่าช้าง
๑๒	โครงการขุดลอกคลองสี่เสียด ม.๗ - ม.๑ ตำบลท่าโรงช้าง	เพื่อป้องกันน้ำท่วม	๑ โครงการ	-	-	๑๕๐๐,๐๐๐	-	-	จำนวนผู้ที่ได้รับประโยชน์จากโครงการ	ป้องกันน้ำท่วม	อบจ./กรมชลประทาน /กรมทรัพยากรน้ำ
๑๓	โครงการก่อสร้างท่อเหลี่ยมระบายน้ำ ม.๗ ถนนบางน้ำใส-คังยาง จำนวน ๒ แห่ง	เพื่อป้องกันน้ำท่วม	๑ โครงการ	-	-	-	๑๐๐,๐๐๐	-	จำนวนผู้ที่ได้รับประโยชน์จากโครงการ	ป้องกันน้ำท่วม	กองช่าง อบต.ท่าช้าง

รายละเอียดโครงการพัฒนา

แผนพัฒนาท้องถิ่น (๒๕๖๑-๒๕๖๕)

องค์การบริหารส่วนตำบลท่าข้าม

๒. ยุทธศาสตร์ ด้านโครงสร้างพื้นฐาน

๒.๒ พัฒนาด้านการสาธารณสุข

ที่	โครงการ	วัตถุประสงค์	เป้าหมาย (ผลผลิตของโครงการ)	งบประมาณและที่มา					ตัวชี้วัด KPI ที่จะได้รับ	ผลประโยชน์ ที่คาดว่าจะ จะได้รับ	หน่วยงาน ที่ รับผิดชอบ
				๒๕๖๑ (บาท)	๒๕๖๒ (บาท)	๒๕๖๓ (บาท)	๒๕๖๔ (บาท)	๒๕๖๕ (บาท)			
๑๔	ก่อสร้างท่อระบายน้ำ(ท่อเหลี่ยม คสล.) ถนนสายท่าตลิ่งชัน-หนองไทร/ ถนนสายข้างโรงเรียนวัดตลิ่งชัน ม.๕	เพื่อการระบาย น้ำที่ดี	จำนวน ๑ โครงการ	-	-	-	-	๒๐๐,๐๐๐	จำนวนผู้ได้รับ ประโยชน์จาก โครงการ	ป้องกันน้ำท่วมซึ่ง จะได้รับการ	อบจ.สฎ
๑๕	โครงการขุดลอกคลองบางอ้อ - ลำโพ ม.๗	เพื่อป้องกันน้ำ ท่วม	จำนวน ๑ โครงการ	-	-	-	-	๒๐๐,๐๐๐	จำนวนผู้ได้รับ ประโยชน์จาก โครงการ	ป้องกันน้ำท่วม	กองช่าง อบต.ท่าข้าม
๑๖	โครงการติดตั้งไฟฟ้าสาธารณะ ซอย ประชาวมจิต และบ้านควนศรี สงคราม หมู่ที่ ๔	เพื่อความปลอดภัย ชีวิต/ทรัพย์สิน	จำนวน ๑ โครงการ	-	-	-	๒๐๐,๐๐๐	-	จำนวนผู้ได้รับ ประโยชน์จาก โครงการ	ประชาชน ปลอดภัยในชีวิต และทรัพย์สิน	กองช่าง อบต.ท่าข้าม
๑๗	โครงการขุดลอกบึงหนองยาว หมู่ที่ ๑	เพื่อเพิ่มแหล่ง น้ำทางการเกษตร	จำนวน ๑ โครงการ	-	-	-	๘๐,๐๐๐	-	จำนวนเกษตรกร ผู้ได้รับประโยชน์ จากโครงการ	ประชาชนมีแหล่ง น้ำทางการเกษตร เพิ่ม	กองช่าง อบต.ท่าข้าม
๑๘	โครงการขุดลอกคลองหนองหัว หมู่ ที่ ๑	เพื่อป้องกันน้ำ ท่วม	จำนวน ๑ โครงการ	-	-	-	๑๕๐,๐๐๐	-	จำนวนผู้ได้รับ ประโยชน์จาก โครงการ	ป้องกันน้ำท่วม	กองช่าง อบต.ท่าข้าม

รายละเอียดโครงการพัฒนา
แผนพัฒนาท้องถิ่น (๒๕๖๑-๒๕๖๕)
องค์การบริหารส่วนตำบลท่าข้าม

แบบ ผ. ๐๒

๒. ยุทธศาสตร์ ด้านโครงสร้างพื้นฐาน

๒.๒ พัฒนาด้านการสาธารณสุข

ที่	โครงการ	วัตถุประสงค์	เป้าหมาย (ผลผลิตของโครงการ)	งบประมาณและที่มา					ตัวชี้วัด KPI	ผลประโยชน์ ที่คาดว่าจะ จะได้รับ	หน่วยงาน ที่ รับผิดชอบ
				๒๕๖๑ (บาท)	๒๕๖๒ (บาท)	๒๕๖๓ (บาท)	๒๕๖๔ (บาท)	๒๕๖๕ (บาท)			
๑๙	โครงการชุดเจาะบ่อบาดาลบ้านควนศรีสงคราม หมู่ที่ ๔	เพื่อเพิ่มแหล่งน้ำอุปโภค - บริโภค	จำนวน ๑ โครงการ	๑๐๐,๐๐๐	-	-	-	-	จำนวนผู้ได้รับประโยชน์จากโครงการ	ประชาชนมีแหล่งน้ำในการอุปโภคบริโภคเพิ่มขึ้น	กองช่าง อบต.ท่าข้าม
๒๐	โครงการชุดลอกสระหนองป่าดิบ หมู่ที่ ๕	เพื่อเพิ่มแหล่งน้ำทางการเกษตร	จำนวน ๑ โครงการ	-	-	-	๑๐๐,๐๐๐	-	จำนวนเกษตรกรผู้ได้รับประโยชน์จากโครงการ	ประชาชนมีแหล่งน้ำในการเกษตรเพิ่มขึ้น	กองช่าง อบต.ท่าข้าม
๒๑	โครงการก่อสร้างคูระบายน้ำซอยบ้านยายแดง หมู่ที่ ๕	เพื่อการระบายน้ำที่คั่ง	-	-	-	-	๒๕๐,๐๐๐	-	จำนวนผู้ได้รับประโยชน์จากโครงการ	ป้องกันท่วมซึ่งพังทะลายของถนนและดินตลิ่ง	กองช่าง อบต.ท่าข้าม
๒๒	โครงการก่อสร้างเขื่อนป้องกันตลิ่งพังถมนบ้านท่าตะเภาฝั่งขวา หมู่ที่ ๖	เพื่อป้องกันการพังทะลายของถนนและดินตลิ่ง	จำนวน ๑ โครงการ	-	๑,๗๐๐,๐๐๐	-	-	-	จำนวนผู้ได้รับประโยชน์จากโครงการ	ป้องกันการพังทะลายของถนนและดินตลิ่ง	อบจ.

รายละเอียดโครงการพัฒนา
แผนพัฒนาท้องถิ่น (๒๕๖๑-๒๕๖๕)
องค์การบริหารส่วนตำบลท่าข้าม

๒. ยุทธศาสตร์ ด้านโครงสร้างพื้นฐาน
๒.๒ พัฒนาด้านการสาธารณสุข

ที่	โครงการ	วัตถุประสงค์	เป้าหมาย (ผลผลิตของโครงการ)	งบประมาณและที่มา					ตัวชี้วัด KPI ที่จะได้รับ	ผลประโยชน์ ที่คาดว่าจะ จะได้รับ	หน่วยงาน ที่ รับผิดชอบ
				๒๕๖๑ (บาท)	๒๕๖๒ (บาท)	๒๕๖๓ (บาท)	๒๕๖๔ (บาท)	๒๕๖๕ (บาท)			
๒๓	โครงการขยายเขตระบบจำหน่าย น้ำประปาหมู่บ้าน บ้านควนศรีสงคราม หมู่ที่ ๔	เพื่อขยายเขต ระบบจำหน่าย น้ำประปา หมู่บ้าน บ้าน ควนศรีสงคราม หมู่ที่ ๔	๑ โครงการ ตาม แบบแปลนที่อบต. ท่าข้ามกำหนด	-	๑๕๐,๐๐๐	๑๐๐,๐๐๐	-	-	ร้อยละของ จำนวนครัวเรือน ที่ให้บริการ	เพื่อให้ประชาชน บ้านควนศรี สงคราม หมู่ที่ ๔ มีน้ำอุปโภคใน พื้นที่ อบต.ท่าข้าม	กองช่าง อบต.ท่าข้าม
๒๔	โครงการก่อสร้างระบบประปา หมู่บ้านบ้านตลิ่งชัน หมู่ที่ ๖	เพื่อให้ประชาชน ได้มีน้ำใช้ในการ อุปโภค - บริโภค	จำนวน ๑ โครงการ	-	-	-	๔๐๐,๐๐๐	-	จำนวนผู้ได้รับ ประโยชน์จาก โครงการ	ประชาชนมีน้ำใช้ ในการอุปโภค- บริโภค	กองช่าง อบต.ท่าข้าม
๒๕	โครงการก่อสร้างระบบประปา หมู่บ้านบางบางอ้อ หมู่ที่ ๗	เพื่อก่อสร้าง ระบบประปา หมู่บ้านบางบาง อ้อ หมู่ที่ ๗	๑ โครงการ ตาม แบบแปลนที่อบต. ท่าข้ามกำหนด	-	๖๖๕,๐๐๐	-	-	-	ร้อยละของ	ประชาชนในพื้นที่	กองช่าง อบต.ท่าข้าม

๗๓
รายละเอียดโครงการพัฒนา

แผนพัฒนาท้องถิ่น (๒๕๖๑-๒๕๖๕)

องค์การบริหารส่วนตำบลท่าช้าง

แบบ ผ. ๐๒

๒. ยุทธศาสตร์ ด้านโครงสร้างพื้นฐาน

๒.๒ พัฒนาศูนย์บริการสุขภาพ

ที่	โครงการ	วัตถุประสงค์	เป้าหมาย (ผลผลิตของโครงการ)	งบประมาณและที่มา					ตัวชี้วัด KPI	ผลประโยชน์ ที่คาดว่าจะ จะได้รับ	หน่วยงาน ที่รับผิดชอบ
				๒๕๖๑ (บาท)	๒๕๖๒ (บาท)	๒๕๖๓ (บาท)	๒๕๖๔ (บาท)	๒๕๖๕ (บาท)			
๒๖	โครงการขุดลอกคูคลองลำรางคูขนานกับ ทางคอนกรีตสายหมอนบน หมู่ที่ ๓	เพื่อบรรเทา ความเดือดร้อน ให้กับเกษตรกร ผู้ใช้น้ำ	๒ โครงการ ตาม แบบแปลนที่อบต. ท่าช้างกำหนด	-	-	-	๑๒๐,๐๐๐	-	ร้อยละของ จำนวนประชากร ที่ใช้บริการ	เกษตรกรในพื้นที่ สนใจไปมา สะดวก	กองช่าง อบต.ท่าช้าง
๒๗	โครงการขุดลอกคูคลองลำราง หมู่ที่ ๓	เพื่อขุดลอกคู คลองลำราง หมู่ ที่ ๓	ขุดลอกคูคลองลำ ราง หมู่ที่ ๓ ตาม แบบแปลนที่ อบต. ท่าช้างกำหนด	-	-	-	๒๐๐,๐๐๐	-	ร้อยละของ จำนวนประชากร ที่ใช้บริการ	มีการระบายน้ำ ดีมีกระแสน้ำ ที่ดี	กองช่าง อบต.ท่าช้าง
๒๘	โครงการขุดลอกคูคลองลำรางสาธารณะ บ้านบางยา หมู่ที่ ๖	เพื่อขุดลอก คูคลองลำราง สาธารณะ บ้าน บางยา หมู่ที่ ๖	ขุดลอกคูคลองลำ รางสาธารณะบ้านบาง ยา หมู่ที่ ๖ ตาม แบบแปลนที่ อบต. ท่าช้างกำหนด	-	-	-	๕๐,๐๐๐	-	ร้อยละของ จำนวนประชากร ที่ใช้บริการ		กองช่าง อบต.ท่าช้าง

รายละเอียดโครงการพัฒนา
แผนพัฒนาท้องถิ่น (๒๕๖๑-๒๕๖๕)
องค์การบริหารส่วนตำบลท่าช้าง

๒. ยุทธศาสตร์ ด้านโครงสร้างพื้นฐาน

๒.๒ พัฒนาศักยภาพการอุปโภค

ที่	โครงการ	วัตถุประสงค์	เป้าหมาย (ผลผลิตของโครงการ)	งบประมาณและที่มา					ตัวชี้วัด KPI	ผลประโยชน์ ที่จะได้รับ	หน่วยงาน รับผิดชอบ
				๒๕๖๑ (บาท)	๒๕๖๒ (บาท)	๒๕๖๓ (บาท)	๒๕๖๔ (บาท)	๒๕๖๕ (บาท)			
๒๙	โครงการขยายเขตระบบประปา หมู่ที่ ๖ และหมู่ที่ ๗	เพื่อขยายเขตระบบประปา หมู่ที่ ๖ และหมู่ที่ ๗	ขยายเขตระบบประปา หมู่ที่ ๖ และหมู่ที่ ๗ ตามแบบแปลนที่ อบต.ท่าช้างกำหนด	-	-	๑๕๐,๐๐๐	-	-	ร้อยละของจำนวนประชากรที่ใช้บริการ	เพื่อให้ประชาชนในพื้นที่ หมู่ที่ ๖ และหมู่ที่ ๗ มีน้ำใช้อุปโภค	กองช่าง อบต.ท่าช้าง
๓๐	โครงการก่อสร้างฐานวางระบบกรองน้ำประปา หมู่ที่ ๗	เพื่อก่อสร้างฐานวางระบบกรองน้ำประปา หมู่ที่ ๗	ฐานวางระบบกรองน้ำประปา หมู่ที่ ๗	-	-	-	๘๐,๐๐๐	-	ความสะดวกในการใช้งาน	ระบบกรองน้ำประปา หมู่ที่ ๗ มีฐานวางที่มั่นคง แข็งแรง	กองช่าง อบต.ท่าช้าง
๓๑	โครงการก่อสร้างคูระบายน้ำ บ้านนาอวมเขย หมู่ที่ ๔	เพื่อการระบายน้ำและป้องกันน้ำท่วม	๑ โครงการ	-	-	-	-	๒๘๐,๐๐๐	จำนวนผู้ได้รับประโยชน์จากโครงการ	ป้องกันน้ำท่วม	กองช่าง อบต.ท่าช้าง
๓๒	โครงการก่อสร้างระบบน้ำ บ้านนาศรีสงครามหมู่ที่ ๔	เพื่อการระบายน้ำและป้องกันน้ำท่วม	๑ โครงการ	-	-	-	-	๔๘๐,๐๐๐	จำนวนผู้ได้รับประโยชน์จากโครงการ	ป้องกันน้ำท่วม	กองช่าง อบต.ท่าช้าง

รายละเอียดโครงการพัฒนา
แผนพัฒนาท้องถิ่น (๒๕๖๑-๒๕๖๕)
องค์การบริหารส่วนตำบลท่าช้าง

แบบ ผ. ๐๒

๒. ยุทธศาสตร์ ด้านโครงสร้างพื้นฐาน

๒.๒ พัฒนาด้านการสาธารณสุข

ที่	โครงการ	วัตถุประสงค์	เป้าหมาย (ผลผลิตของโครงการ)	งบประมาณและที่มา					ตัวชี้วัด KPI	ผลประโยชน์ ที่คาดว่าจะได้รับ	หน่วยงาน ที่รับผิดชอบ
				๒๕๖๑ (บาท)	๒๕๖๒ (บาท)	๒๕๖๓ (บาท)	๒๕๖๔ (บาท)	๒๕๖๕ (บาท)			
๓๓	โครงการชุดลอกคูระบายน้ำ บ้านนาศรีสงคราม หมู่ที่ ๔	เพื่อการระบายน้ำและป้องกันน้ำท่วม	๑ โครงการ	-	-	-	-	๑๒๐,๐๐๐ (บาท)	ผู้ได้รับประโยชน์ จากโครงการ	ป้องกันน้ำท่วม	กองช่าง อบต.ท่าช้าง
๓๔	โครงการก่อสร้างท่อระบายน้ำ เลียยถนนสายบ้านท่าลิงชั้น - หนอง ไทร หมู่ที่ ๕	เพื่อการระบายน้ำและป้องกันน้ำท่วม	๑ โครงการ	-	-	-	-	๔๕๐,๐๐๐	ผู้ได้รับประโยชน์ จากโครงการ	ป้องกันน้ำท่วม	อบจ./อบต. ท่าช้าง
๓๕	โครงการก่อสร้างท่อเหลี่ยม คสล. สายบางอ้อ - ไทรงาม หมู่ที่ ๗	เพื่อการระบายน้ำและป้องกันน้ำท่วม	๑ โครงการ	-	-	-	-	๓๕๐,๐๐๐	ผู้ได้รับประโยชน์ จากโครงการ	ป้องกันน้ำท่วม	กองช่าง อบต.ท่าช้าง
๓๖	โครงการขยายเขตประปาภูมิภาคสาย ท่าลิงชั้นซอย ๔ หมู่ที่ ๕	ประชาชนใหม่ พื้นที่น้ำอุปโภค	๑ โครงการ	-	-	-	-	๔๘๐,๐๐๐	ผู้ได้รับประโยชน์ จากโครงการ	มีน้ำอุปโภค	กองช่าง อบต.ท่า ช้าง/การ ประปา

๓๖
 รายละเอียดโครงการพัฒนา
 แผนพัฒนาท้องถิ่น (๒๕๖๑-๒๕๖๕)
 องค์การบริหารส่วนตำบลท่าข้าม

๒. ยุทธศาสตร์ ด้านโครงสร้างพื้นฐาน
 ๒๒ พัฒนาศักยภาพการสัญจรไปมา

ที่	โครงการ	วัตถุประสงค์	เป้าหมาย (ผลผลิตของโครงการ)	งบประมาณและที่มา					ตัวชี้วัด KPI	ผลประโยชน์ ที่จะได้รับ	หน่วยงาน ที่ รับผิดชอบ
				๒๕๖๑ (บาท)	๒๕๖๒ (บาท)	๒๕๖๓ (บาท)	๒๕๖๔ (บาท)	๒๕๖๕ (บาท)			
๓๗	โครงการขุดลอกคลองศึกษาหมู่ที่ ๑	เพื่อระบายน้ำ	ก่อสร้างถนน คสล. ขนาดกว้าง ๔.๐๐ เมตร ยาว ๖๐๐.๐๐ เมตร ลึก ๑.๕๐ เมตร ตามแบบ แปลนที่ อบต.ท่า ข้ามกำหนด	-	-	-	๑๘๐,๐๐๐	-	จำนวนผู้ได้รับ ประโยชน์จาก โครงการ	ป้องกันน้ำท่วม	กองช่าง อบต.ท่าข้าม
๓๘	โครงการก่อสร้างคูระบายน้ำบ้านตา ชมเขย หมู่ที่ ๔	เพื่อระบายน้ำ	๑ โครงการ ตาม แบบแปลนที่ อบต. ท่าข้ามกำหนด	-	-	-	๓๐๐,๐๐๐	-	จำนวนผู้ได้รับ ประโยชน์จาก โครงการ	ป้องกันน้ำท่วม	กองช่าง อบต.ท่าข้าม
๓๙	โครงการปรับปรุงระบบท่อจ่าย น้ำประปา หมู่ที่ ๔	เพื่อระบายน้ำ	๑ โครงการ ตาม แบบแปลนที่ อบต. ท่าข้ามกำหนด	-	-	-	๕๐๐,๐๐๐	-	จำนวนผู้ได้รับ ประโยชน์จาก โครงการ	ป้องกันน้ำท่วม	กองช่าง อบต.ท่าข้าม
๔๐	โครงการขุดลอกคูน้ำสาธารณะ บ้าน นาศรีสงคราม หมู่ที่ ๔	เพื่อระบายน้ำ	๑ โครงการ ตาม แบบแปลนที่ อบต. ท่าข้ามกำหนด	-	-	-	-	๘๐,๐๐๐	จำนวนผู้ได้รับ ประโยชน์จาก โครงการ	ป้องกันน้ำท่วม	กองช่าง อบต.ท่าข้าม

รายละเอียดโครงการพัฒนา

แผนพัฒนาท้องถิ่น (๒๕๖๑-๒๕๖๕)

องค์การบริหารส่วนตำบลท่าช้าง

แบบ ผ. ๐๒

๒. ยุทธศาสตร์ ด้านโครงสร้างพื้นฐาน

๒.๒ พัฒนาด้านการสาธารณูปโภค

ที่	โครงการ	วัตถุประสงค์	เป้าหมาย (ผลผลิตของโครงการ)	งบประมาณและที่มา					ตัวชี้วัด KPI	ผลประโยชน์ ที่คาดว่าจะได้รับ	หน่วยงาน ที่รับผิดชอบ
				๒๕๖๑ (บาท)	๒๕๖๒ (บาท)	๒๕๖๓ (บาท)	๒๕๖๔ (บาท)	๒๕๖๕ (บาท)			
๔๑	โครงการก่อสร้างระบบประปาหมู่บ้าน (บ้านพาคดถึงชั้นฝั่งซ้าย) หมู่ที่ ๖	เพื่อให้ประชาชน ได้มีน้ำใช้ในการ อุปโภค - บริโภค	๑ โครงการ ตาม แบบแปลนที่ อบต. ท่าช้างกำหนด	-	-	-	-	๗๐๐,๐๐๐	จำนวนผู้ได้รับ ประโยชน์ จาก โครงการ	ประชาชนมีน้ำใช้ใน การอุปโภค-บริโภค- บริโภค	กองช่าง อบต.ท่าช้าง
๔๒	โครงการขยายเขตประปาหมู่บ้าน เพิ่มเติม (ฝั่งแม่น้ำตาปี) หมู่ที่ ๖	เพื่อให้ประชาชน ได้มีน้ำใช้ในการ อุปโภค - บริโภค	๑ โครงการ ตาม แบบแปลนที่ อบต. ท่าช้างกำหนด	-	-	-	๓๐๐,๐๐๐	-	จำนวนผู้ได้รับ ประโยชน์จาก โครงการ	ประชาชนมีน้ำใช้ใน การอุปโภค-บริโภค- บริโภค	กองช่าง อบต.ท่าช้าง
๔๓	โครงการปรับปรุงระบบ เครื่องกรอง ประปาหมู่บ้าน บ้านหน้าเขา หมู่ที่ ๗	เพื่อให้ประชาชน ได้มีน้ำใช้ในการ อุปโภค - บริโภค	๑ โครงการ ตาม แบบแปลนที่ อบต. ท่าช้างกำหนด	-	-	-	๕๐๐,๐๐๐	จำนวนผู้ได้รับ ประโยชน์จาก โครงการ	ประชาชนมีน้ำใช้ใน ในการอุปโภค- บริโภค	กองช่าง อบต.ท่าช้าง	

รายละเอียดโครงการพัฒนา
แผนพัฒนาท้องถิ่น (๒๕๖๑-๒๕๖๕)
องค์การบริหารส่วนตำบลท่าช้าง

แบบ ผ. ๐๒

๒. ยุทธศาสตร์ ด้านโครงสร้างพื้นฐาน

๒.๒ พัฒนาศักยภาพการสาธารณสุข

ที่	โครงการ	วัตถุประสงค์	เป้าหมาย (ผลผลิตของโครงการ)	งบประมาณและที่มา					ตัวชี้วัด KPI	ผลประโยชน์ ที่คาดว่าจะได้รับ	หน่วยงาน รับผิดชอบ
				๒๕๖๑ (บาท)	๒๕๖๒ (บาท)	๒๕๖๓ (บาท)	๒๕๖๔ (บาท)	๒๕๖๕ (บาท)			
๔๔	โครงการก่อสร้างหอประชุม ศาล๒ ช่องทาง บ้านบางอ้อ-โพธาราม หมู่ที่ ๗	เพื่อระดมทุน	ขนาด ๑.๘ x๑.๘x๑๒.๐๐ เมตร ตามแบบแปลนที่ อบต.ท่าช้างกำหนด	-	-	-	๑,๗๐๐,๐๐๐	-	จำนวนผู้ได้รับ ประโยชน์จาก โครงการ	เพื่อให้ประชาชน บ้านควนศรี สงคราม หมู่ที่ ๔ มีน้ำอุปโภค	กองช่าง อบต.ท่าช้าง
๔๕	โครงการขุดลอกคลองลำบางท่าช้าง หมู่ที่ ๓	เพื่อขุดลอก คลองลำบางท่า ช้าง หมู่ที่ ๓	ขุดลอกคลองลำบาง ท่าช้าง หมู่ที่ ๓ ตามแบบแปลนที่ อบต.ท่าช้างกำหนด	-	-	-	-	๓๕๐,๐๐๐	ร้อยละของ จำนวนประชากร ที่ใช้บริการ	เพื่อให้ประชาชน บ้านควนศรี สงคราม หมู่ที่ ๔ มีน้ำอุปโภค	กองช่าง อบต.ท่าช้าง

รายละเอียดโครงการพัฒนา

แผนพัฒนาท้องถิ่น (๒๕๖๑-๒๕๖๕)

องค์การบริหารส่วนตำบลท่าข้าม

แบบ ผ. ๐๒

๒. ยุทธศาสตร์ ด้านโครงสร้างพื้นฐาน

๒.๓ พัฒนาการจัดระบบผังเมือง

ที่	โครงการ	วัตถุประสงค์	เป้าหมาย (ผลผลิตของโครงการ)	งบประมาณและที่มา					ตัวชี้วัด KPI	ผลประโยชน์ ที่จะได้รับ	หน่วยงาน ที่รับผิดชอบ
				๒๕๖๑ (บาท)	๒๕๖๒ (บาท)	๒๕๖๓ (บาท)	๒๕๖๔ (บาท)	๒๕๖๕ (บาท)			
๑	โครงการจัดทำป้ายจราจร การแจกใบสั่ง ป้ายเตือน ฯลฯ บริเวณจุดเสี่ยง	เพื่อให้บริการด้าน คมนาคม	๑ โครงการ หมู่ที่ ๑ ๓ ๔ ๕ ๖ ๗	๑๐๐,๐๐๐	๑๐๐,๐๐๐	๑๐๐,๐๐๐	๑๐๐,๐๐๐	๑๐๐,๐๐๐	จำนวน ประชาชนที่ ได้รับ ประโยชน์ จากโครงการ	ประชาชน มีความ สะดวก	กองช่าง อบต.ท่าข้าม
๒	โครงการติดตั้งสัญญาณจราจร / ไฟสัญญาณเตือน/สามแยกผู้ใหญ่เปลี่ยว ไฟระวางบริเวณ/สามแยกประชาชนรวมจิตร หน้าหมู่บ้านพิพิธรังษี หมู่ที่ ๔	เพื่อความปลอดภัย ในชีวิต/ทรัพย์สิน	๑ โครงการ	-	-	๕๐,๐๐๐	๕๐,๐๐๐	๕๐,๐๐๐	จำนวน ประชาชนที่ ได้รับ ประโยชน์ จากโครงการ	ประชาชน ปลอดภัย ในชีวิต/ ทรัพย์สิน	การไฟฟ้าฯ/ อบต.ท่าข้าม
๓	โครงการจัดทำป้ายสถานที่ราชการ สถานที่สาธารณะ ฯลฯ	เพื่อบอกสถานที่ สำคัญต่างๆ	เพื่อบอกสถานที่ สำคัญต่างๆ	-	-	๑๐๐,๐๐๐	๑๐๐,๐๐๐	๑๐๐,๐๐๐	จำนวน ประชาชนที่ ได้รับ ประโยชน์ จากโครงการ	ประชาชน สะดวก ถึงสถานที่ ต่างๆ	กองช่าง อบต.ท่าข้าม

รายละเอียดโครงการพัฒนา

แผนพัฒนาท้องถิ่น (๒๕๖๑-๒๕๖๕)

องค์การบริหารส่วนตำบลท่าข้าม

แบบ ผ. ๐๒

๒. ยุทธศาสตร์ ด้านโครงสร้างพื้นฐาน

๒.๓ พัฒนาการจัดระบบผังเมือง

ที่	โครงการ	วัตถุประสงค์	เป้าหมาย	งบประมาณและที่มา					ตัวชี้วัด KPI	ผลประโยชน์ที่จะได้รับ	หน่วยงานที่รับผิดชอบ
				๒๕๖๑ (บาท)	๒๕๖๒ (บาท)	๒๕๖๓ (บาท)	๒๕๖๔ (บาท)	๒๕๖๕ (บาท)			
๔	อุดหนุนส่วนราชการ โครงการจัดทำผังเมือง (อุดหนุน เทศบาลเมืองท่าข้าม อำเภอพนมพิมาย)	เพื่อจัดวางระบบ ผังเมืองรวม	๑ โครงการ	-	-	๒๒๐,๐๐๐	๒๒๐,๐๐๐	๒๒๐,๐๐๐	จำนวนประชาชนที่ได้รับประโยชน์จากโครงการ	การบริหารจัดการ ด้านผังเมือง	ท.ม.ท่าข้าม กองช่าง /อบต.ท่าข้าม

รายละเอียดโครงการพัฒนา

แผนพัฒนาท้องถิ่น (๒๕๖๑-๒๕๖๕)

องค์การบริหารส่วนตำบลท่าข้าม

๓. ยุทธศาสตร์ ด้านการส่งเสริมศาสนา ศิลปะ วัฒนธรรม จารีต ประเพณี และภูมิปัญญาท้องถิ่น

๓.๑ ส่งเสริมกระบวนการเรียนรู้ การประยุกต์ใช้ปรัชญาเศรษฐกิจพอเพียง

ที่	โครงการ	วัตถุประสงค์	เป้าหมาย (ผลผลิตของโครงการ)	งบประมาณและที่มา					ตัวชี้วัด KPI	ผลประโยชน์ ที่คาดว่าจะได้รับ	หน่วยงาน ที่รับผิดชอบ
				๒๕๖๑ (บาท)	๒๕๖๒ (บาท)	๒๕๖๓ (บาท)	๒๕๖๔ (บาท)	๒๕๖๕ (บาท)			
๑	โครงการส่งเสริมกิจกรรมศูนย์เทคโนโลยี ตำบลท่าข้าม	เพื่อเพิ่มรายได้ให้แก่ ราษฎร	๑ โครงการ	๖๐,๐๐๐	๖๐,๐๐๐	๖๐,๐๐๐	๖๐,๐๐๐	๖๐,๐๐๐	จำนวนผู้ ได้รับ ประโยชน์ จากโครงการ	ราษฎรมีรายได้ เพิ่มขึ้น	สำนักปลัด อบต.ท่าข้าม
๒	โครงการพัฒนาส่งเสริมอาชีพส่งเสริม ศิลปาชีพชุมชน	เพื่อเพิ่มรายได้ให้แก่ ราษฎร	๑ โครงการ	๒๐,๐๐๐	๒๐,๐๐๐	๒๐,๐๐๐	๒๐,๐๐๐	๒๐,๐๐๐	จำนวนผู้ ได้รับ ประโยชน์ จากโครงการ	ราษฎรมีรายได้ เพิ่มขึ้น	สำนักปลัด อบต.ท่าข้าม
๓	โครงการส่งเสริม/พัฒนา/สนับสนุนการ เรียนรู้ในกลุ่มออมทรัพย์/กลุ่มสตรี/กลุ่ม มวลชนต่างๆของชุมชน/หมู่บ้าน/ตำบล	เพื่อเพิ่มรายได้ให้แก่ ราษฎร	๑ โครงการ	๒๐,๐๐๐	๒๐,๐๐๐	๒๐,๐๐๐	๒๐,๐๐๐	๒๐,๐๐๐	จำนวนผู้ ได้รับ ประโยชน์ จากโครงการ	ราษฎรมีรายได้ เพิ่มขึ้น	สำนักปลัด อบต.ท่าข้าม
๔	โครงการศูนย์เรียนรู้การเพิ่ม ประสิทธิภาพการผลิตสินค้าทางการ เกษตร	เพื่อเพิ่มรายได้ให้แก่ เกษตรกร	๑ โครงการ	-	-	๕๐,๐๐๐	๕๐,๐๐๐	๕๐,๐๐๐	จำนวนผู้ ได้รับ ประโยชน์ จากโครงการ	ราษฎรมีรายได้ เพิ่มขึ้น	สำนักปลัด อบต.ท่าข้าม

รายละเอียดโครงการพัฒนา

แผนพัฒนาท้องถิ่น (๒๕๖๑-๒๕๖๕)

องค์การบริหารส่วนตำบลท่าข้าม

๓. ยุทธศาสตร์ ด้านการส่งเสริมศาสนา ศิลปะ วัฒนธรรม จารีต ประเพณี และภูมิปัญญาท้องถิ่น

๓.๑ ส่งเสริมกระบวนการเรียนรู้ การประยุกต์ใช้ปรัชญาเศรษฐกิจพอเพียง

ที่	โครงการ	วัตถุประสงค์	เป้าหมาย (ผลผลิตของโครงการ)	งบประมาณและที่มา					ตัวชี้วัด KPI	ผลประโยชน์ ที่คาดว่าจะ จะได้รับ	หน่วยงาน ที่ รับผิดชอบ
				๒๕๖๑ (บาท)	๒๕๖๒ (บาท)	๒๕๖๓ (บาท)	๒๕๖๔ (บาท)	๒๕๖๕ (บาท)			
๕	โครงการส่งเสริมภูมิปัญญาท้องถิ่นและปราชญ์ชาวบ้าน	เพื่อเพิ่มพูนส่งเสริมความรู้ให้แก่ราษฎร	๑ โครงการ	-	-	๒๐,๐๐๐	๒๐,๐๐๐	๒๐,๐๐๐	จำนวนผู้ ได้รับ ประโยชน์ จากโครงการ	ราษฎรมีความรู้ ความเข้าใจ เกี่ยวกับภูมิ ปัญญาท้องถิ่น ของตนเอง	สำนักปลัด อบต.ท่าข้าม
๖	โครงการฝึกอบรมอาชีพตามปรัชญาของเศรษฐกิจพอเพียง	เพื่อเพิ่มพูนส่งเสริมความรู้ และเพิ่มรายได้ให้แก่ราษฎร	๑ โครงการ	-	-	๒๐,๐๐๐	๒๐,๐๐๐	๒๐,๐๐๐	จำนวนผู้ ได้รับ ประโยชน์ จากโครงการ	ราษฎรนำความรู้ ไปทำอาชีพตาม ปรัชญาของ เศรษฐกิจพอเพียง	สำนักปลัด อบต.ท่าข้าม

รายละเอียดโครงการพัฒนา

แผนพัฒนาท้องถิ่น (๒๕๖๑-๒๕๖๕)

องค์การบริหารส่วนตำบลท่าช้าง

๓. ยุทธศาสตร์ ด้านการส่งเสริมศาสนา ศิลปะ วัฒนธรรม จารีต ประเพณี และภูมิปัญญาท้องถิ่น

๓.๒ ส่งเสริมการผลิตและพัฒนาภาคการเกษตร

ที่	โครงการ	วัตถุประสงค์	เป้าหมาย (ผลผลิตของโครงการ)	งบประมาณและที่มา					ตัวชี้วัด KPI	ผลประโยชน์ ที่คาดว่าจะ จะได้รับ	หน่วยงาน ที่ รับผิดชอบ
				๒๕๖๑ (บาท)	๒๕๖๒ (บาท)	๒๕๖๓ (บาท)	๒๕๖๔ (บาท)	๒๕๖๕ (บาท)			
๑	โครงการทำปุ๋ยชีวภาพ	เพื่อเพิ่มรายได้ให้ เกษตรกร	๑ โครงการ	-	-	๖๐,๐๐๐	๖๐,๐๐๐	๖๐,๐๐๐	จำนวน เกษตรกรที่ ได้รับ ประโยชน์	ราษฎรมีรายได้ เพิ่มขึ้น	สำนักงาน ปลัด อบต.ท่าช้าง
๒	โครงการส่งเสริมสนับสนุนการพัฒนา กลุ่มเกษตรกรหรือกลุ่มต่าง ๆ ของชุมชน/หมู่บ้าน/ตำบล	เพื่อเพิ่มรายได้ให้ เกษตรกร	๑ โครงการ	๖๐,๐๐๐	๖๐,๐๐๐	๖๐,๐๐๐	๖๐,๐๐๐	จำนวน เกษตรกรที่ ได้รับ ประโยชน์	ราษฎรมีรายได้ เพิ่มขึ้น	สำนักงาน ปลัด อบต.ท่าช้าง	
๓	โครงการส่งเสริมการปลูก ผักปลอดสารพิษและพืชสมุนไพร	เพื่อเพิ่มรายได้ให้ เกษตรกร	๑ โครงการ	๖๐,๐๐๐	๖๐,๐๐๐	๖๐,๐๐๐	๖๐,๐๐๐	จำนวน เกษตรกรที่ ได้รับ ประโยชน์	ราษฎรมีรายได้ เพิ่มขึ้น	สำนักงาน ปลัด อบต.ท่าช้าง	
๔	โครงการส่งเสริมและพัฒนาอาชีพตาม หลักเศรษฐกิจพอเพียง	เพื่อเพิ่มความรู้ ให้แก่ราษฎร และ แนวทางการทำ เกษตรของ เกษตรกร	๑ โครงการ	-	-	๓๐,๐๐๐	๓๐,๐๐๐	๓๐,๐๐๐	เกษตรกรที่ ได้รับ ประโยชน์	ราษฎรมีความรู้ ความเข้าใจใน การทำ เกษตรกรรม และ มีรายได้เพิ่มขึ้น	สำนักงาน ปลัด อบต.ท่าช้าง

รายละเอียดโครงการพัฒนา

แผนพัฒนาท้องถิ่น (๒๕๖๑-๒๕๖๕)

องค์การบริหารส่วนตำบลท่าช้าง

๓. ยุทธศาสตร์ ด้านการส่งเสริมศาสนา ศิลปะ วัฒนธรรม จารีต ประเพณี และภูมิปัญญาท้องถิ่น

๓.๓ ส่งเสริมการลงทุนในอุตสาหกรรมการแปรรูปผลผลิตทางการเกษตร

ที่	โครงการ	วัตถุประสงค์	เป้าหมาย (ผลผลิตของโครงการ)	งบประมาณและที่มา					ตัวชี้วัด KPI	ผลประโยชน์ ที่คาดว่าจะ จะได้รับ	หน่วยงาน ที่ รับผิดชอบ
				๒๕๖๑ (บาท)	๒๕๖๒ (บาท)	๒๕๖๓ (บาท)	๒๕๖๔ (บาท)	๒๕๖๕ (บาท)			
๑	โครงการตลาดนัดเกษตรสุขภาวะ	เพื่อเพิ่มรายได้ให้ แก่ราษฎร	๑ โครงการ	-	-	๖๐,๐๐๐	๖๐,๐๐๐	๖๐,๐๐๐	จำนวน ประชาชน ที่ได้รับ ประโยชน์	ราษฎรมีรายได้ เพิ่มขึ้น	สำนักงานปลัด อบต.ท่าช้าง
๒	โครงการส่งเสริมการแปรรูปผลิตภัณฑ์ อาหาร และผลผลิตภาคการเกษตร เพื่อก้าวสู่ตลาดสินค้า OTOP	เพื่อเพิ่มรายได้ให้ แก่ราษฎร	๑ โครงการ	-	-	๖๐,๐๐๐	๖๐,๐๐๐	๖๐,๐๐๐	จำนวน ประชาชน ที่ได้รับ ประโยชน์	ราษฎรมีรายได้ เพิ่มขึ้น	สำนักงานปลัด อบต.ท่าช้าง

รายละเอียดโครงการพัฒนา

แผนพัฒนาท้องถิ่น (๒๕๖๑-๒๕๖๕)

องค์การบริหารส่วนตำบลท่าข้าม

๓. ยุทธศาสตร์ ด้านการส่งเสริมศาสนา ศิลปะ วัฒนธรรม จารีต ประเพณี และภูมิปัญญาท้องถิ่น

๓.๔ พัฒนาและส่งเสริมอาชีพ การลงทุน และการพาณิชย์กรรม

ที่	โครงการ	วัตถุประสงค์	เป้าหมาย (ผลผลิตของโครงการ)	งบประมาณและที่มา					ตัวชี้วัด KPI	ผลประโยชน์ ที่คาดว่าจะ จะได้รับ	หน่วยงาน ที่ รับผิดชอบ
				๒๕๖๑ (บาท)	๒๕๖๒ (บาท)	๒๕๖๓ (บาท)	๒๕๖๔ (บาท)	๒๕๖๕ (บาท)			
๑	โครงการส่งเสริมสินค้าและผลผลิต ภายในตำบล	เพื่อเพิ่มรายได้ ให้แก่ราษฎร	๑ โครงการ	-	-	๖๐,๐๐๐	๖๐,๐๐๐	๖๐,๐๐๐	จำนวน ประชาชนที่ ได้รับ ประโยชน์	ราษฎรมีรายได้ เพิ่มขึ้น	สำนักปลัด อบต.ท่าข้าม

รายละเอียดโครงการพัฒนา

แผนพัฒนาท้องถิ่น (๒๕๖๑-๒๕๖๕)

องค์การบริหารส่วนตำบลท่าข้าม

๔. ยุทธศาสตร์ ด้านการพัฒนาการส่งเสริมคุณภาพชีวิต

๔.๑ ส่งเสริมและพัฒนาการศึกษา

ที่	โครงการ	วัตถุประสงค์	เป้าหมาย (ผลผลิตของโครงการ)	งบประมาณและที่มา					ตัวชี้วัดKPI	ผลประโยชน์ ที่คาดว่าจะ ได้รับ	หน่วยงาน ที่ รับผิดชอบ
				๒๕๖๑ (บาท)	๒๕๖๒ (บาท)	๒๕๖๓ (บาท)	๒๕๖๔ (บาท)	๒๕๖๕ (บาท)			
๑	โครงการส่งเสริมศูนย์พัฒนาเด็กเล็กในสังกัด อบต.ท่าข้าม มีคุณภาพได้มาตรฐานสากล	เพื่อให้ศูนย์พัฒนาเด็กเล็กในสังกัดได้รับการรับรองมาตรฐานสากล	ศูนย์พัฒนาเด็กเล็ก อบต.ท่าข้าม	๓๐,๐๐๐	๓๐,๐๐๐	๓๐,๐๐๐	๓๐,๐๐๐	๓๐,๐๐๐	ร้อยละของศูนย์พัฒนาเด็กเล็กในสังกัด อบต.ท่าข้าม ได้รับการรับรองมาตรฐาน	ศูนย์พัฒนาเด็กเล็กในสังกัด อบต.ท่าข้าม ได้รับการรับรองมาตรฐานร้อยละ ๘๐	ศูนย์พัฒนาเด็กเล็กฯ สนง.ปัสดี อบต.ท่าข้าม
๒	โครงการพัฒนาการจุดการศึกษาาระดับปฐมวัยตามแนวปรัชญาของเศรษฐกิจพอเพียงให้ผู้เรียนมีพัฒนาการอย่างรอบด้านและสมดุล	เพื่อการพัฒนาการศึกษา ระดับปฐมวัยตามแนวปรัชญาเศรษฐกิจพอเพียงให้ผู้เรียนมีพัฒนาการอย่างรอบด้านและสมดุล	ศูนย์พัฒนาเด็กเล็ก อบต.ท่าข้าม	๑๐,๐๐๐	๑๐,๐๐๐	๑๐,๐๐๐	๑๐,๐๐๐	๑๐,๐๐๐	ร้อยละของศูนย์พัฒนาเด็กเล็กที่มีการจัดการศึกษา ระดับปฐมวัยตามแนวปรัชญาเศรษฐกิจพอเพียงให้ผู้เรียนมีพัฒนาการอย่างรอบด้าน	ศูนย์พัฒนาเด็กเล็กที่มีการจัดการศึกษา ระดับปฐมวัยตามแนวปรัชญาเศรษฐกิจพอเพียงให้ผู้เรียนมีพัฒนาการอย่างรอบด้านและ	ศูนย์พัฒนาเด็กเล็กฯ สนง.ปัสดี อบต.ท่าข้าม

รายละเอียดโครงการพัฒนา

แผนพัฒนาท้องถิ่น (๒๕๖๑-๒๕๖๕)

องค์การบริหารส่วนตำบลท่าข้าม

แบบ ผ. ๐๒

๔. ยุทธศาสตร์ ด้านการพัฒนาการส่งเสริมคุณภาพชีวิต

๔.๑ ส่งเสริมและพัฒนาการศึกษา

ที่	โครงการ	วัตถุประสงค์	เป้าหมาย (ผลผลิตของโครงการ)	งบประมาณและที่มา					ตัวชี้วัดKPI	ผลประโยชน์ ที่คาดว่าจะได้รับ	หน่วยงาน ที่รับผิดชอบ
				๒๕๖๑ (บาท)	๒๕๖๒ (บาท)	๒๕๖๓ (บาท)	๒๕๖๔ (บาท)	๒๕๖๕ (บาท)			
๓	โครงการเรียนรู้อย่างต่อเนื่องตลอดชีวิต	เพื่อเป็นการจัดการศึกษาให้เด็กในพื้นที่ได้เรียนรู้ตลอดชีวิตตามแนวปรัชญาเศรษฐกิจพอเพียง	ศูนย์พัฒนาเด็กเล็ก อบต.ท่าข้าม	๓๐,๐๐๐	๓๐,๐๐๐	๓๐,๐๐๐	๓๐,๐๐๐	๓๐,๐๐๐	ร้อยละของศูนย์พัฒนาเด็กที่มีการจัดการศึกษาตลอดชีวิตตามแนวปรัชญาของเศรษฐกิจพอเพียงให้เรียนรู้ตลอดชีวิต	ศูนย์พัฒนาเด็กเล็กที่มีการจัดศึกษาของเศรษฐกิจพอเพียงให้เรียนรู้ตลอดชีวิต ร้อยละ ๑๐๐	ศูนย์พัฒนาเด็กเล็กฯ อบต.ท่าข้าม
๔	โครงการพัฒนาคุณธรรมจริยธรรมให้แก่เด็กในศูนย์พัฒนาเด็กเล็ก อบต.ท่าข้าม	เพื่อส่งเสริมสนับสนุนการจัดกิจกรรมการพัฒนาคุณธรรมจริยธรรมให้แก่เด็กและเยาวชนในศูนย์พัฒนาเด็กเล็กฯ	ศูนย์พัฒนาเด็กเล็ก อบต.ท่าข้าม	๑๕,๐๐๐	๑๕,๐๐๐	๑๕,๐๐๐	๑๕,๐๐๐	๑๕,๐๐๐	ร้อยละของศูนย์พัฒนาเด็กเล็ก อบต.ท่าข้าม ที่จัดกิจกรรมพัฒนา	ศูนย์ฯ มีการจัดกิจกรรมพัฒนาคุณธรรมจริยธรรมให้แก่ร้อยละ ๑๐๐	ศูนย์พัฒนาเด็กเล็ก อบต.ท่าข้าม

รายละเอียดโครงการพัฒนา

แผนพัฒนาท้องถิ่น (๒๕๖๑-๒๕๖๕)

องค์การบริหารส่วนตำบลท่าข้าม

แบบ ผ. ๐๒

๔. ยุทธศาสตร์ ด้านการพัฒนาการส่งเสริมคุณภาพชีวิต

๔.๑ ส่งเสริมและพัฒนาการศึกษา

ที่	โครงการ	วัตถุประสงค์	เป้าหมาย (ผลผลิตของโครงการ)	งบประมาณและที่มา					ตัวชี้วัด KPI	ผลประโยชน์ ที่จะได้รับ	หน่วยงาน ที่รับผิดชอบ
				๒๕๖๑ (บาท)	๒๕๖๒ (บาท)	๒๕๖๓ (บาท)	๒๕๖๔ (บาท)	๒๕๖๕ (บาท)			
๕	โครงการส่งเสริมสนับสนุนให้สังคมท้องถิ่นมีความสามัคคีอยู่ร่วมกันอย่างสันติสุขและยั่งยืน	เพื่อส่งเสริมสนับสนุนให้สังคมท้องถิ่นมีความสามัคคีอยู่ร่วมกันอย่างสันติสุขและยั่งยืน	ศูนย์พัฒนาเด็กเล็ก อบต.ท่าข้าม	๑๐,๐๐๐	๑๐,๐๐๐	๑๐,๐๐๐	๑๐,๐๐๐	๑๐,๐๐๐	ร้อยละของศูนย์พัฒนาเด็กเล็ก อบต.ท่าข้ามที่จัดกิจกรรมพัฒนาคุณธรรมจริยธรรมให้แก่เด็กในศูนย์ฯ	อาคาร ศูนย์พัฒนาเด็ก อบต.ท่าข้าม สอยงามและปลอดภัย	ศูนย์พัฒนาเด็กเล็กฯ อบต.ท่าข้าม
๖	โครงการส่งเสริมวัฒนธรรมอันริ่รวย ศิลปะไทย และภูมิปัญญาท้องถิ่น	เพื่อสร้างองค์ความรู้การเรียนรู้ให้เด็กและปลูกฝังศิลปะและภูมิปัญญาท้องถิ่น	ศูนย์พัฒนาเด็กเล็ก อบต.ท่าข้าม	๑๐,๐๐๐	๑๐,๐๐๐	๑๐,๐๐๐	๑๐,๐๐๐	๑๐,๐๐๐	จำนวนผู้ที่เข้าร่วมโครงการ	เด็กมีองค์ความรู้และเข้าใจถึงวัฒนธรรมอันริ่รวย	สำนักปัสด อบต.ท่าข้าม
๗	โครงการลดอุบัติเหตุ และความเสียหายในศูนย์ฯ โดยการทำหมุดเขตอันตราย และการป้องกัน แก้วเซ หรือกำจัด	เพื่อลด และหยุดอุบัติเหตุที่เกิดขึ้นภายในศูนย์ฯ	ศูนย์พัฒนาเด็กเล็ก อบต.ท่าข้าม	๑๐๐,๐๐๐	๑๐๐,๐๐๐	๑๐๐,๐๐๐	๑๐๐,๐๐๐	๑๐๐,๐๐๐	ร้อยละของอุบัติเหตุที่ลดลง	เด็กมีความปลอดภัยภายในศูนย์ฯ	ศูนย์พัฒนาเด็กเล็กฯ สำนักปัสด อบต.ท่าข้าม

รายละเอียดโครงการพัฒนา

แผนพัฒนาท้องถิ่น (๒๕๖๑-๒๕๖๕)

องค์การบริหารส่วนตำบลท่าข้าม

แบบ ผ. ๐๒

๔. ยุทธศาสตร์ ด้านการพัฒนาการส่งเสริมคุณภาพชีวิต

๔.๑ ส่งเสริมและพัฒนาการศึกษา

ที่	โครงการ	วัตถุประสงค์	เป้าหมาย (ผลผลิตของโครงการ)	งบประมาณและพื้นที่					ตัวชี้วัด KPI	ผลประโยชน์ ที่คาดว่าจะได้รับ	หน่วยงาน ที่รับผิดชอบ
				๒๕๖๑ (บาท)	๒๕๖๒ (บาท)	๒๕๖๓ (บาท)	๒๕๖๔ (บาท)	๒๕๖๕ (บาท)			
๘	โครงการประชุมเครือข่ายชุมชน และผู้ปกครอง	เพื่อการมีส่วนร่วมของคนในชุมชน	ศูนย์พัฒนาเด็กเล็ก อบต.ท่าข้าม	๑๕,๐๐๐	๑๕,๐๐๐	๑๕,๐๐๐	๑๕,๐๐๐	๑๕,๐๐๐	จำนวน เครือข่าย ชุมชน	ศูนย์ฯ มีการ พัฒนาไปใน ทิศทาง เดียวกันกับ ชุมชน	ศูนย์พัฒนา เด็กเล็กฯ สำนักงาน อบต.ท่าข้าม
๙	โครงการจัดกิจกรรมวันสำคัญต่างๆ	เพื่อให้เด็กเรียนทราบถึงความสำคัญของวันสำคัญต่างๆ	จำนวน ๑ โครงการ	๑๐,๐๐๐	๑๐,๐๐๐	๑๐,๐๐๐	๑๐,๐๐๐	๑๐,๐๐๐	จำนวนผู้ที่ เข้าร่วม โครงการ	นักเรียนทราบ และให้ ความสำคัญกับ วันสำคัญต่างๆ	ศูนย์เด็กฯ สำนักงาน อบต.ท่าข้าม
๑๐	โครงการปลูกจิตสำนึกประชาชนไปตยในโรงเรียน	เพื่อให้นักเรียนเห็นความสำคัญ ของประชาธิปไตย	จำนวน ๑ โครงการ	-	-	๑๐,๐๐๐	๑๐,๐๐๐	๑๐,๐๐๐	จำนวนผู้ที่ เข้าร่วม โครงการ	นักเรียนทราบ และให้ ความสำคัญกับ วัน ประชาธิปไตย	ศูนย์เด็กฯ สำนักงาน อบต.ท่าข้าม

รายละเอียดโครงการพัฒนา

แผนพัฒนาท้องถิ่น (๒๕๖๑-๒๕๖๕)

องค์การบริหารส่วนตำบลท่าข้าม

แบบ ผ. ๐๒

๔. ยุทธศาสตร์ ด้านการพัฒนาการส่งเสริมคุณภาพชีวิต

๔.๑ ส่งเสริมและพัฒนาการศึกษา

ที่	โครงการ	วัตถุประสงค์	เป้าหมาย (ผลผลิตของโครงการ)	งบประมาณและที่มา					ตัวชี้วัด KPI	ผลประโยชน์ ที่จะได้รับ	หน่วยงาน ที่ รับผิดชอบ
				๒๕๖๑ (บาท)	๒๕๖๒ (บาท)	๒๕๖๓ (บาท)	๒๕๖๔ (บาท)	๒๕๖๕ (บาท)			
๑๑	อุดหนุนจากส่วนราชการ โครงการอาหารกลางวัน เด็กนักเรียน	เพื่อให้เด็กได้รับ อาหาร และอาหาร เสริมที่มีคุณค่า	จำนวน ๑ โครงการ	๗๐๐,๐๐๐	๗๐๐,๐๐๐	๗๐๐,๐๐๐	๗๐๐,๐๐๐	๗๐๐,๐๐๐	จำนวน นักเรียนที่ ได้รับ	เด็กมีอาหาร รับประทานอย่าง เพียงพอ สะอาด และมีคุณภาพ	สำนักปลัด อบต.ท่าข้าม
๑๒	โครงการจัดหาอาหารกลางวัน และอาหารเสริม(นม) สำหรับ เด็กเล็กและเด็กปฐมวัย	เพื่อให้เด็กได้รับอาหาร และอาหารเสริมที่มี คุณค่าและเป็น ประโยชน์ต่อการ พัฒนาการตามวัย	ศูนย์พัฒนาเด็กเล็ก อบต.ท่าข้าม	๗๐๐,๐๐๐	๗๐๐,๐๐๐	๗๐๐,๐๐๐	๗๐๐,๐๐๐	๗๐๐,๐๐๐	จำนวน นักเรียนที่ ได้รับ	เด็กมีพัฒนาการที่ สมบูรณ์แข็งแรง ตามวัย	สำนักปลัด อบต.ท่าข้าม
๑๓	โครงการสนับสนุนค่าใช้จ่าย การบริหารสถานศึกษา	เพื่อเป็นค่าใช้จ่ายใน การส่งเสริมการศึกษา	ศูนย์พัฒนาเด็กเล็ก อบต.ท่าข้าม	๕๐๐,๐๐๐	๕๐๐,๐๐๐	๕๐๐,๐๐๐	๕๐๐,๐๐๐	๕๐๐,๐๐๐	จำนวน นักเรียนที่ ได้รับ	ศูนย์เด็กเล็กได้รับ การสนับสนุน ด้านการศึกษา	สำนักปลัด อบต.ท่าข้าม
๑๔	โครงการป้องกันภัยอาชญากรรม ในโรงเรียน	เพื่อนำธรรมะใช้กับ การเรียนการสอน	ศูนย์พัฒนาเด็กเล็ก อบต.ท่าข้าม	๕,๐๐๐	๕,๐๐๐	๕,๐๐๐	๕,๐๐๐	๕,๐๐๐	จำนวน นักเรียนที่ ได้รับ	เด็กมีสมาธิมาก ขึ้นอารมณ์ไม่ แปรปรวนง่าย	สำนักปลัด อบต.ท่าข้าม

รายละเอียดโครงการพัฒนา

แผนพัฒนาท้องถิ่น (๒๕๖๑-๒๕๖๕)

องค์การบริหารส่วนตำบลท่าช้าง

แบบ ผ. ๐๒

๔. ยุทธศาสตร์ ด้านการพัฒนาการส่งเสริมคุณภาพชีวิต

๔.๒ ส่งเสริมและพัฒนาทางการศึกษาและศิลปวัฒนธรรม

ที่	โครงการ	วัตถุประสงค์	เป้าหมาย (ผลผลิตของโครงการ)	งบประมาณและที่มา					ตัวชี้วัด KPI	ผลประโยชน์ ที่จะได้รับ	หน่วยงาน ที่รับผิดชอบ	
				๒๕๖๑ (บาท)	๒๕๖๒ (บาท)	๒๕๖๓ (บาท)	๒๕๖๔ (บาท)	๒๕๖๕ (บาท)				
๑	โครงการจัดงานประเพณีลอยกระทง	เพื่ออนุรักษ์ วัฒนธรรมประเพณี ไทย	๑ โครงการ	๖๐,๐๐๐	๖๐,๐๐๐	๖๐,๐๐๐	๖๐,๐๐๐	๖๐,๐๐๐	๖๐,๐๐๐	ความพึงพอใจ ผู้เข้าร่วมงาน	ประชาชน ไทยคงอยู่สืบไป	อบจ./อบต.ท่า ช้าง
๒	โครงการส่งเสริมการจัดงานประเพณีวัน สงกรานต์	เพื่ออนุรักษ์ วัฒนธรรมประเพณี ไทย	๖ โครงการ	๖๐,๐๐๐	๕๐,๐๐๐	๕๐,๐๐๐	๕๐,๐๐๐	๕๐,๐๐๐	๕๐,๐๐๐	ความพึงพอใจ ผู้เข้าร่วมงาน	ประเพณีอันดีงามของ คนไทยคงอยู่สืบไป	สำนักปลัด อบต.ท่าช้าง
๓	โครงการศูนย์การเรียนรู้ ศิลปวัฒนธรรม ประเพณีสืบสานภูมิปัญญาไทดำ บ้านเทร งาม หมู่ที่ ๗	เพื่ออนุรักษ์ วัฒนธรรมประเพณี ไทย	๑ โครงการ	๘๐,๐๐๐	๘๐,๐๐๐	๕๐,๐๐๐	๕๐,๐๐๐	๕๐,๐๐๐	๕๐,๐๐๐	ความพึงพอใจ ผู้เข้าร่วมงาน	ประเพณีอันดีงามของ ไทยคงอยู่สืบไป	สำนักปลัด อบต.ท่าช้าง
๔	อุดหนุนส่วนราชการ - โครงการบริหารจัดการงานพระราชพิธี/ รัฐพิธี อำเภอพุนพิน จังหวัดสุราษฎร์ธานี (อุดหนุนที่ทำการปกครองอำเภอพุนพิน)	เพื่อแสดงออกถึง ความจงรักภักดีต่อ สถาบัน	๑ โครงการ	๑๕,๐๐๐	๑๕,๐๐๐	๑๕,๐๐๐	๑๕,๐๐๐	๑๕,๐๐๐	๑๕,๐๐๐	ความพึงพอใจ ผู้เข้าร่วมงาน	พสกนิกรอำเภอพุนพิน ได้แสดงออกถึงความ จงรักภักดี	อำเภอพุนพิน/ อบต.ท่าช้าง

๑๒
รายละเอียดโครงการพัฒนา
แผนพัฒนาท้องถิ่น (๒๕๖๑-๒๕๖๕)
องค์การบริหารส่วนตำบลท่าช้าง

แบบ ผ. ๐๒

๔. ยุทธศาสตร์ ด้านการพัฒนาการส่งเสริมคุณภาพชีวิต

๔.๓ สร้างภูมิคุ้มกันทางสังคมแก่เยาวชนให้มีความประพฤติดี

ที่	โครงการ	วัตถุประสงค์	เป้าหมาย (ผลผลิตของโครงการ)	งบประมาณและที่มา						ตัวชี้วัด KPI	ผลประโยชน์ ที่จะได้รับ	หน่วยงาน ที่รับผิดชอบ
				๒๕๖๑ (บาท)	๒๕๖๒ (บาท)	๒๕๖๓ (บาท)	๒๕๖๔ (บาท)	๒๕๖๕ (บาท)	๒๕๖๕ (บาท)			
๑	โครงการส่งเสริมการศึกษาในระดับ ปฐมวัยและเด็กก่อนวัยเรียน	เพื่อสร้างขวัญและ กำลังใจแก่เด็ก นักเรียน	จำนวน ๕๐ คน	๓๐,๐๐๐	๓๓,๐๐๐	๓๖,๐๐๐	๔๐,๐๐๐	๔๐,๐๐๐	๔๐,๐๐๐	ความพึง พอใจของ ผู้เข้าร่วมงาน	นักเรียนมี ขวัญและ กำลังใจ	สำนักปลัด อบต.ท่าช้าง

รายละเอียดโครงการพัฒนา

แผนพัฒนาท้องถิ่น (๒๕๖๑-๒๕๖๕)

องค์การบริหารส่วนตำบลท่าช้าง

แบบ ผ. ๐๒

๔. ยุทธศาสตร์ ด้านการพัฒนาการส่งเสริมคุณภาพชีวิต

๔.๔ การส่งเสริมการกีฬาและนันทนาการ

ที่	โครงการ	วัตถุประสงค์	เป้าหมาย (ผลผลิตของโครงการ)	งบประมาณและที่มา					ตัวชี้วัด KPI	ผลประโยชน์ ที่คาดว่าจะ ได้รับ	หน่วยงาน ที่ รับผิดชอบ
				๒๕๖๑ (บาท)	๒๕๖๒ (บาท)	๒๕๖๓ (บาท)	๒๕๖๔ (บาท)	๒๕๖๕ (บาท)			
๑	โครงการจัดการแข่งขันกีฬา อบต.	เพื่อส่งเสริม กีฬาต่อต้านยา เสพติด	๑ โครงการ	๑๐๐,๐๐๐	๑๐๐,๐๐๐	๘๐,๐๐๐	๘๐,๐๐๐	๘๐,๐๐๐	ประชาชน มีสุขภาพดี	การพัฒนาด้านกีฬา เพิ่มขึ้น, ความสามัคคี	สำนักปลัด อบต.ท่าช้าง
๒	โครงการจัดซื้อเครื่องออก กำลังกายม.๑,๓,๔,๖,๗	เพื่อส่งเสริม สุขภาพ	๑ โครงการ	-	-	-	๔๐๐,๐๐๐	-	ประชาชน มีสุขภาพดี	ราษฎรมีสุขภาพแข็งแรง	สำนักปลัด อบต.ท่าช้าง

๙๔
รายละเอียดโครงการพัฒนา
แผนพัฒนาท้องถิ่น (๒๕๖๑-๒๕๖๕)
องค์การบริหารส่วนตำบลท่าข้าม

แบบ ผ. ๐๒

๔. ยุทธศาสตร์ ด้านการพัฒนาการส่งเสริมคุณภาพชีวิต
๔.๕ ป้องกันและส่งเสริมสุขภาพอนามัยและสิ่งแวดล้อม

ที่	โครงการ	วัตถุประสงค์	เป้าหมาย (ผลผลิตของโครงการ)	งบประมาณและที่มา						ตัวชี้วัด KPI	ผลประโยชน์ ที่คาดว่าจะได้รับ	หน่วยงาน ที่ รับผิดชอบ
				๒๕๖๑ (บาท)	๒๕๖๒ (บาท)	๒๕๖๓ (บาท)	๒๕๖๔ (บาท)	๒๕๖๕ (บาท)				
๑	โครงการเลี้ยงชีพผู้สูงอายุ	เพื่อสงเคราะห์ผู้สูงอายุ	จำนวน ๗๒๑ คน	๕,๖๐๐,๐๐๐	๖,๐๗๖,๘๐๐	๖,๐๐๐,๐๐๐	๖,๒๐๐,๐๐๐	๖,๒๐๐,๐๐๐	ร้อยละ ผู้สูงอายุ ที่ได้รับเงิน ยังชีพ	ผู้สูงอายุมีขวัญ และกำลังใจ	สำนักปลัด อบต.ท่าข้าม	
๒	โครงการเลี้ยงชีพคนพิการ	เพื่อสงเคราะห์คนพิการ	จำนวน ๑๐๒ คน	๔๘๐,๐๐๐	๑,๓๗๑,๐๔๐	๔๘๐,๐๐๐	๑,๐๐๐,๐๐๐	๑,๐๐๐,๐๐๐	ร้อยละ ร้อยละของผู้ พิการที่ได้รับ เงินยังชีพ	คนพิการมี ขวัญและ กำลังใจ	สำนักปลัด อบต.ท่าข้าม	
๓	โครงการเลี้ยงชีพผู้ป่วยโรค เอดส์	เพื่อสงเคราะห์ผู้ป่วยโรคเอดส์	จำนวน ๑๓ คน	๗๘,๐๐๐	๗๘,๐๐๐	๗๘,๐๐๐	๗๘,๐๐๐	๗๘,๐๐๐	ร้อยละ ร้อยละของผู้ ป่วยโรคเอดส์ ที่ได้รับ เงินยังชีพ	ผู้ป่วยโรคเอดส์ มีขวัญและ กำลังใจ	สำนักปลัด อบต.ท่าข้าม	

๙๕
รายละเอียดโครงการพัฒนา
แผนพัฒนาท้องถิ่น (๒๕๖๑-๒๕๖๕)
องค์การบริหารส่วนตำบลท่าช้าง

แบบ ผ. ๐๒

๔. ยุทธศาสตร์ ด้านการพัฒนาการส่งเสริมคุณภาพชีวิต

๔.๕ บ้อยกั้นและส่งเสริมสุขภาพอนามัยและสังคมสงเคราะห์

ที่	โครงการ	วัตถุประสงค์	เป้าหมาย (ผลผลิตของโครงการ)	งบประมาณและที่มา					ตัวชี้วัด KPI	ผลประโยชน์ ที่คาดว่าจะ จะได้รับ	หน่วยงาน ที่ รับผิดชอบ
				๒๕๖๑ (บาท)	๒๕๖๒ (บาท)	๒๕๖๓ (บาท)	๒๕๖๔ (บาท)	๒๕๖๕ (บาท)			
๔	โครงการพัฒนาสตรีแม่พิมพ์ที่	เพื่อพัฒนาด้าน ต่างๆของสตรีแม่ พิมพ์ที่	กลุ่มสตรีแม่พิมพ์ที่ อบต.	-	-	๓๐,๐๐๐	๓๐,๐๐๐	๓๐,๐๐๐	ร้อยละ ของ จำนวน ประชากร ที่มาร่วม โครงการ	กลุ่มสตรีแม่ พิมพ์ที่ อบต. ท่าช้าง ได้รับ การพัฒนา ด้านต่างๆ	สำนักงาน ปลัด อบต.ท่าช้าง
๕	โครงการส่งเสริมความรัก ความอบอุ่นในครอบครัว	เพื่อส่งเสริม ความรักความ อบอุ่นใน ครอบครัว	ประชาชนในพื้นที่ อบต. ท่าช้าง	-	-	๓๐,๐๐๐	๓๐,๐๐๐	๓๐,๐๐๐	ร้อยละ ของ จำนวน ประชากร ที่มาร่วม โครงการ	ประชาชนใน พื้นที่ อบต. ท่าช้าง เห็น ถึงความสำคัญ ของความ อบอุ่นใน ครอบครัว	สำนักงานปลัด อบต.ท่าช้าง
๖	โครงการยกระดับคุณภาพ ชีวิต คนพิการ ผู้ด้อยโอกาส และผู้สูงอายุ	ยกระดับ คุณภาพชีวิต คนพิการ ผู้ด้อยโอกาส ผู้สูงอายุ	คนพิการ ผู้ด้อยโอกาส ผู้สูงอายุ	-	-	๓๐,๐๐๐	๓๐,๐๐๐	๓๐,๐๐๐	ร้อยละ ของ จำนวน ประชากร ที่มาร่วม โครงการ	คนพิการ ผู้ด้อยโอกาส ผู้สูงอายุ มี คุณภาพชีวิตที่ ดีขึ้น	สำนักงานปลัด อบต.ท่าช้าง

รายละเอียดโครงการพัฒนาฯ

แผนพัฒนาท้องถิ่น (๒๕๖๑-๒๕๖๕)

องค์การบริหารส่วนตำบลท่าช้าง

แบบ ผ. ๐๒

๔. ยุทธศาสตร์ ด้านการพัฒนาการส่งเสริมคุณภาพชีวิต

๔.๕ ป้องกันและส่งเสริมสุขภาพอนามัยและส่งเสริมเศรษฐกิจ

ที่	โครงการ	วัตถุประสงค์	เป้าหมาย (ผลผลิตของโครงการ)	งบประมาณและที่มา					ตัวชี้วัด KPI	ผลประโยชน์ ที่จะได้รับ	หน่วยงาน ที่รับผิดชอบ
				๒๕๖๑ (บาท)	๒๕๖๒ (บาท)	๒๕๖๓ (บาท)	๒๕๖๔ (บาท)	๒๕๖๕ (บาท)			
๗	โครงการพัฒนาภาษาเด็กและเยาวชนและสมาชิกฯ	เพื่อพัฒนาสติปัญญาและเยาวชน และสมาชิกฯ	เยาวชนในพื้นที่ อบต. ท่าช้าง	-	-	๓๐,๐๐๐	๓๐,๐๐๐	๓๐,๐๐๐	ร้อยละ ของ จำนวน ประชากร ที่มาร่วม โครงการ	เยาวชนได้ แสดงความคิด เห็นมากขึ้น	สำนักปลัด อบต.ท่าช้าง
๘	โครงการป้องกันและแก้ไขปัญหาลโรคเอดส์ในพื้นที่ อบต.ท่าช้าง	เพื่อป้องกันและแก้ไขปัญหาลโรคเอดส์ในพื้นที่ อบต.ท่าช้าง	ประชาชนในพื้นที่ อบต.ท่าช้าง	-	-	๓๐,๐๐๐	๓๐,๐๐๐	๓๐,๐๐๐	ร้อยละ ของ จำนวน ประชากร ที่มาร่วม โครงการ	ลดจำนวนผู้ติด โรครายใหม่	สำนักปลัด อบต.ท่าช้าง
๙	อุดหนุนส่วนราชการ - โครงการกองทุนสุขภาพ (สปสช.) (อุดหนุน สปสช.)	เพื่อส่งเสริมสุขภาพอนามัย	จำนวน ๑ โครงการ	-	-	๑๐๓,๐๐๐	๑๐๓,๐๐๐	๑๐๓,๐๐๐	จำนวนผู้ ได้รับ ประโยชน์ จาก โครงการ	มีการดูแล ด้านสุขภาพ อนามัยที่ดี	สปสช./อบต. ท่าช้าง

รายละเอียดโครงการพัฒนา
แผนพัฒนาท้องถิ่น (๒๕๖๑-๒๕๖๕)
องค์การบริหารส่วนตำบลท่าข้าม

แบบ ผ. ๐๒

๔. ยุทธศาสตร์ด้านการพัฒนาการส่งเสริมคุณภาพชีวิต

๔.๖ การจัดระเบียบชุมชนและสังคม

ที่	โครงการ	วัตถุประสงค์	เป้าหมาย (ผลผลิตของโครงการ)	งบประมาณและที่มา					ตัวชี้วัด KPI	ผลประโยชน์ ที่จะได้รับ	หน่วยงาน ที่รับผิดชอบ
				๒๕๖๑ (บาท)	๒๕๖๒ (บาท)	๒๕๖๓ (บาท)	๒๕๖๔ (บาท)	๒๕๖๕ (บาท)			
๑	โครงการติดตั้งกล้องวงจรปิด CCTV ม.๑,๓,๔,๕,๖ และ ม.๗	เพื่อความปลอดภัยในชีวิตและทรัพย์สิน	๑ โครงการ	-	-	-	๓๐๐,๐๐๐	-	จำนวนผู้ได้รับประโยชน์จากโครงการ	ประชาชนในเขตพื้นที่รับผิดชอบ	กองช่าง อบต.ท่าข้าม
๒	โครงการเสียงตามสาย/เสียงไร้สาย/หอกระจายข่าว ม.๑,๓,๔,๕,๖ และ ม.๗ (เพิ่มจุด)	เพื่อการรับรู้ข้อมูลข่าวสาร	๑ โครงการ	-	-	-	๓๐๐,๐๐๐	-	จำนวนผู้ได้รับประโยชน์จากโครงการ	ประชาชนรับรู้ข้อมูลข่าวสาร	กองช่าง อบต.ท่าข้าม
๓	โครงการรณรงค์ป้องกันยาเสพติด ม.๑,๓,๔,๕,๖,๗	เพื่อแก้ไขปัญหา ยาเสพติด	๖ โครงการ	-	-	๖๐,๐๐๐	๖๐,๐๐๐	๖๐,๐๐๐	จำนวนผู้ได้รับประโยชน์จากโครงการ	ปัญหา ยาเสพติด ลดน้อยลง	สำนักปลัด อบต.ท่าข้าม
๔	โครงการสร้างเครือข่ายวิทยุสื่อสารตำบล	เพื่อการสื่อสารข่าวสารต่าง ๆ	๑ โครงการ	-	-	-	๒๐๐,๐๐๐	๒๐๐,๐๐๐	จำนวนผู้ได้รับประโยชน์จากโครงการ	การรับรู้ข้อมูลข่าวสารทั่วถึงและรวดเร็วมากขึ้น	กองช่าง อบต.ท่าข้าม

รายละเอียดโครงการพัฒนา
แผนพัฒนาท้องถิ่น (๒๕๖๑-๒๕๖๕)
องค์การบริหารส่วนตำบลท่าช้าง

แบบ ผ. ๐๒

๔. ยุทธศาสตร์ ด้านการพัฒนาการส่งเสริมคุณภาพชีวิต

๔.๖ การจัดระเบียบชุมชนและสังคม

ที่	โครงการ	วัตถุประสงค์	เป้าหมาย (ผลผลิตของโครงการ)	งบประมาณและที่มา					ตัวชี้วัด KPI	ผลประโยชน์ ที่คาดว่าจะ จะได้รับ	หน่วยงาน ที่ รับผิดชอบ
				๒๕๖๑ (บาท)	๒๕๖๒ (บาท)	๒๕๖๓ (บาท)	๒๕๖๔ (บาท)	๒๕๖๕ (บาท)			
๕	โครงการปกป้องสถาบันสำคัญของชาติ	เพื่อปกป้องสถาบันของชาติ	๑ โครงการ	๕๐,๐๐๐	๕๐,๐๐๐	๕๐,๐๐๐	๕๐,๐๐๐	๕๐,๐๐๐	จำนวนผู้ได้รับประโยชน์จากโครงการ	ปกป้องสถาบันของชาติ	สำนักปลัด อบต.ท่าช้าง
๖	โครงการติดตั้งกล้องวงจรปิดสำนักงาน(เพิ่มจุด)	เพื่อความปลอดภัยในชีวิต-ทรัพย์สิน	๑ โครงการ	๑๐๐,๐๐๐	๑๐๐,๐๐๐	-	-	-	จำนวนผู้ได้รับประโยชน์จากโครงการ	ความปลอดภัยในชีวิตและทรัพย์สิน	สำนักปลัด อบต.ท่าช้าง
๗	โครงการรณรงค์ป้องกันอุบัติเหตุทางถนนช่วงเทศกาล	เพื่อลดอุบัติเหตุทางถนน	๑ โครงการ	๓๐,๐๐๐	๓๐,๐๐๐	๓๐,๐๐๐	๓๐,๐๐๐	๓๐,๐๐๐	จำนวนผู้ได้รับประโยชน์จากโครงการ	อุบัติเหตุลดลง	สำนักปลัด อบต.ท่าช้าง
๘	ค่าใช้จ่ายในการจัดการจราจร	เพื่อตั้งเป็นค่าใช้จ่ายในการจัดการจราจร	๑ โครงการ	-	-	๕,๐๐๐	๕,๐๐๐	๕,๐๐๐	จำนวนผู้ได้รับประโยชน์จากการจัดการจราจร	ใช้จ่ายในการจัดการจราจร	สำนักปลัด อบต.ท่าช้าง

รายละเอียดโครงการพัฒนา
แผนพัฒนาท้องถิ่น (๒๕๖๑-๒๕๖๕)
องค์การบริหารส่วนตำบลท่าข้าม

แบบ ผ. ๐๒

๔. ยุทธศาสตร์ ด้านการพัฒนาการส่งเสริมคุณภาพชีวิต

๔.๖ การจัดระเบียบชุมชนและสังคม

ที่	โครงการ	วัตถุประสงค์	เป้าหมาย (ผลผลิตของโครงการ)	งบประมาณและที่มา					ตัวชี้วัด KPI	ผลประโยชน์ ที่คาดว่าจะ จะได้รับ	หน่วยงาน ที่ รับผิดชอบ
				๒๕๖๑ (บาท)	๒๕๖๒ (บาท)	๒๕๖๓ (บาท)	๒๕๖๔ (บาท)	๒๕๖๕ (บาท)			
๙	อุดหนุนส่วนราชการ โครงการป้องกันและแก้ไขปัญหา ยาเสพติดระดับตำบล/ระดับอำเภอ	เพื่อแก้ไขปัญหา ยาเสพติด	๑ โครงการ	๖๐,๐๐๐	๖๐,๐๐๐	๖๐,๐๐๐	๖๐,๐๐๐	๖๐,๐๐๐	จำนวนผู้ได้รับ ประโยชน์จาก โครงการ	ปัญหาเสพยาเสพติดลด น้อยลง	สำนักปลัด อบต.ท่าข้าม
๑๐	อุดหนุนส่วนราชการ สถานีตำรวจภูธรพนมเปญ	เพื่อแก้ไขปัญหา ยาเสพติด	๑ โครงการ	-	-	๓๐,๐๐๐	๓๐,๐๐๐	๓๐,๐๐๐	จำนวนผู้ได้รับ ประโยชน์จาก โครงการ	ปัญหาเสพยาเสพติดลด น้อยลง	สำนักปลัด อบต.ท่าข้าม

รายละเอียดโครงการพัฒนา

แผนพัฒนาฯ ที่องถิน (๒๕๖๑-๒๕๖๕)

องค์การบริหารส่วนตำบลท่าข้าม

๔. ยุทธศาสตร์ ด้านการพัฒนาการส่งเสริมคุณภาพชีวิต

๔.๗ งานสาธารณสุข

ที่	โครงการ	วัตถุประสงค์	เป้าหมาย (ผลผลิตของโครงการ)	งบประมาณและที่มา						ตัวชี้วัด KPI	ผลประโยชน์ ที่คาดว่าจะ จะได้รับ	หน่วยงาน ที่ รับผิดชอบ
				๒๕๖๑ (บาท)	๒๕๖๒ (บาท)	๒๕๖๓ (บาท)	๒๕๖๔ (บาท)	๒๕๖๕ (บาท)				
๑	โครงการป้องกันและควบคุมโรคพิษสุนัขบ้า	เพื่อป้องกันและควบคุมโรค	ฉีดวัคซีนเคมีวัคซีนเวชภัณฑ์ และวัสดุต่างๆ	๕๐,๐๐๐	๕๐,๐๐๐	๕๐,๐๐๐	๕๐,๐๐๐	๕๐,๐๐๐	ร้อยละของประชาชนที่ใช้บริการ	ป้องกันและควบคุมโรค	สำนักปลัด อบต.ท่าข้าม	
๒	โครงการป้องกันและควบคุมโรคติดต่อ	เพื่อป้องกันและควบคุมโรค	จัดซื้อน้ำยาเคมีสำหรับฉีดพ่นทราย เกลือบสารเคมี เวชภัณฑ์ และวัสดุต่างๆ	-	๖๐,๐๐๐	๖๐,๐๐๐	๖๐,๐๐๐	๖๐,๐๐๐	ร้อยละของประชาชนที่ใช้บริการ	ป้องกันและลดอัตราการเกิดโรค ไข้เลือดออกในเขต อบต.	สำนักปลัด อบต.ท่าข้าม	

รายละเอียดโครงการพัฒนา

แผนพัฒนาท้องถิ่น (๒๕๖๑-๒๕๖๕)

องค์การบริหารส่วนตำบลท่าข้าม

๕. ยุทธศาสตร์ ด้านการพัฒนาการท่องเที่ยว ทรัพยากรธรรมชาติและสิ่งแวดล้อม

๕.๑ พัฒนา ปรับปรุง แหล่งท่องเที่ยว

ที่	โครงการ	วัตถุประสงค์	เป้าหมาย (ผลผลิตของโครงการ)	งบประมาณและที่มา					ตัวชี้วัด KPI	ผลประโยชน์ ที่คาดว่าจะ จะได้รับ	หน่วยงาน ที่ รับผิดชอบ
				๒๕๖๑ (บาท)	๒๕๖๒ (บาท)	๒๕๖๓ (บาท)	๒๕๖๔ (บาท)	๒๕๖๕ (บาท)			
๑	โครงการปรับปรุงภูมิทัศน์สวนเฉลิมพระเกียรติ หมู่ที่ ๕	เพื่อส่งเสริมการท่องเที่ยว	๑ โครงการ	-	-	๕๐๐,๐๐๐	๕๐๐,๐๐๐	๕๐๐,๐๐๐	จำนวนผู้ได้รับประโยชน์จากโครงการ	แหล่งท่องเที่ยวได้รับการพัฒนา	สนง. ปลัด อบต.ท่าข้าม
๒	โครงการก่อสร้างฝายน้ำล้นกักเก็บ/เปิดดินน้ำวัดท่าตลิ่งชัน ม.๕(เขื่อนดิน) เพื่อส่งเสริมการท่องเที่ยวและเป็นศูนย์อนุรักษ์สัตว์น้ำ	เพื่อส่งเสริมการท่องเที่ยว	๑ โครงการ	-	-	๓๐๐,๐๐๐	๓๐๐,๐๐๐	๓๐๐,๐๐๐	จำนวนผู้ได้รับประโยชน์จากโครงการ	เพื่อส่งเสริมเป็นแหล่งท่องเที่ยว	วัฒนธรรม อบต.ท่าข้าม อบจ.
๓	ปรับปรุงแหล่งท่องเที่ยววิมคลองชลประทานหมู่ที่ ๑	เพื่อส่งเสริมการท่องเที่ยว	๑ โครงการ	-	-	๕๐๐,๐๐๐	๕๐๐,๐๐๐	๕๐๐,๐๐๐	จำนวนผู้ได้รับประโยชน์จากโครงการ	เพื่อส่งเสริมเป็นแหล่งท่องเที่ยว	กองช่าง อบต.ท่าข้าม
๔	ปรับปรุงแหล่งท่องเที่ยวลายหม่ม หมู่ที่ ๖	เพื่อส่งเสริมการท่องเที่ยว	๑ โครงการ	-	-	๕๐๐,๐๐๐	๕๐๐,๐๐๐	๕๐๐,๐๐๐	จำนวนผู้ได้รับประโยชน์จากโครงการ	เพื่อส่งเสริมเป็นแหล่งท่องเที่ยว	กองช่าง อบต.ท่าข้าม

รายละเอียดโครงการพัฒนา

แผนพัฒนาท้องถิ่น (๒๕๖๑-๒๕๖๕)

องค์การบริหารส่วนตำบลท่าข้าม

แบบ ผ. ๐๒

๕. ยุทธศาสตร์ ด้านการพัฒนาการท่องเที่ยว ทรัพยากรธรรมชาติและสิ่งแวดล้อม

๕.๒ ส่งเสริม สนับสนุนกิจกรรมด้านท่องเที่ยว

ที่	โครงการ	วัตถุประสงค์	เป้าหมาย (ผลผลิตของโครงการ)	งบประมาณและที่มา						ตัวชี้วัด KPI	ผลประโยชน์ ที่คาดว่าจะได้รับ	หน่วยงาน ที่รับผิดชอบ
				๒๕๖๑ (บาท)	๒๕๖๒ (บาท)	๒๕๖๓ (บาท)	๒๕๖๔ (บาท)	๒๕๖๕ (บาท)				
๑	โครงการจัดทำป้ายบอกทาง แหล่งท่องเที่ยว	เพื่อส่งเสริมการ ท่องเที่ยว	๑ โครงการ	-	-	-	๕๐,๐๐๐	-	จำนวน นักท่องเที่ยว ที่ได้รับ ประโยชน์ จากโครงการ	แหล่งท่องเที่ยวเป็น ที่รู้จักโดยทั่วไป	สำนักปลัด อบต.ท่าข้าม	
๒	โครงการส่งเสริมการท่องเที่ยว โดยการจัดงานต่าง ๆ	เพื่อส่งเสริม การท่องเที่ยว	๑ โครงการ	-	-	-	๕๐,๐๐๐	-	จำนวน นักท่องเที่ยว ที่ได้รับ ประโยชน์ จากโครงการ	แหล่งท่องเที่ยวเป็น ที่รู้จักโดยทั่วไป	สำนักปลัด อบต.ท่าข้าม	

รายละเอียดโครงการพัฒนา

แผนพัฒนาท้องถิ่น (๒๕๖๑-๒๕๖๕)

องค์การบริหารส่วนตำบลท่าข้าม

๕. ยุทธศาสตร์ ด้านการพัฒนาการท่องเที่ยว ทรัพยากรธรรมชาติและสิ่งแวดล้อม

๕.๓ พัฒนาศูนย์บริการนักท่องเที่ยว และความปลอดภัย

ที่	โครงการ	วัตถุประสงค์	เป้าหมาย (ผลผลิตของโครงการ)	งบประมาณและที่มา					ตัวชี้วัด KPI	ผลประโยชน์ ที่คาดว่าจะ จะได้รับ	หน่วยงาน ที่ รับผิดชอบ
				๒๕๖๑ (บาท)	๒๕๖๒ (บาท)	๒๕๖๓ (บาท)	๒๕๖๔ (บาท)	๒๕๖๕ (บาท)			
๑	โครงการลดขั้นตอนและระยะเวลาการปฏิบัติงาน เพื่อยกระดับการบริการโดยใช้เทคโนโลยีการสื่อสาร	เพื่อการบริการที่ดีขึ้น	๑ โครงการ	๑๐,๐๐๐	๑๐,๐๐๐	๑๐,๐๐๐	๑๐,๐๐๐	๑๐,๐๐๐	จำนวนประชาชนที่ได้รับประโยชน์จากโครงการ	ประชาชนได้รับบริการที่รวดเร็วขึ้น	สำนักปลัด อบต. ท่าข้าม

รายละเอียดโครงการพัฒนา

แผนพัฒนาท้องถิ่น (๒๕๖๑-๒๕๖๕)

องค์การบริหารส่วนตำบลท่าข้าม

๕. ยุทธศาสตร์ ด้านการพัฒนาการท่องเที่ยว ทรัพยากรธรรมชาติและสิ่งแวดล้อม

๕.๔ ส่งเสริม บำบัด ฟื้นฟูและสร้างรายได้หรือรายได้ร่วมกันในการอนุรักษ์ทรัพยากรธรรมชาติและสิ่งแวดล้อม

ที่	โครงการ	วัตถุประสงค์	เป้าหมาย (ผลผลิตของโครงการ)	งบประมาณและที่มา					ตัวชี้วัด KPI	ผลประโยชน์ ที่คาดว่าจะ จะได้รับ	หน่วยงาน ที่ รับผิดชอบ
				๒๕๖๑ (บาท)	๒๕๖๒ (บาท)	๒๕๖๓ (บาท)	๒๕๖๔ (บาท)	๒๕๖๕ (บาท)			
๑	โครงการปลูกต้นไม้เพื่อเพิ่มพื้นที่สีเขียว	เพื่อสร้างจิตสำนึกในการอนุรักษ์ทรัพยากรธรรมชาติและสิ่งแวดล้อม	๑ โครงการ	๓๐๐๐๐	๓๐๐๐๐	๓๐๐๐๐	๓๐,๐๐๐	๓๐,๐๐๐	จำนวนผู้ที่ได้รับประโยชน์จากโครงการ	ประชาชนมีจิตสำนึกในการอนุรักษ์ทรัพยากรธรรมชาติและสิ่งแวดล้อม	สำนักปลัด อบต.ท่าข้าม
๒	โครงการปลูกหญ้าแฝกเพื่อป้องกันตลิ่งพัง	เพื่อสร้างจิตสำนึกในการอนุรักษ์ทรัพยากรธรรมชาติและสิ่งแวดล้อม	จำนวน ๑ โครงการ	-	-	๑๐,๐๐๐	๑๐,๐๐๐	๑๐,๐๐๐	จำนวนผู้ที่ได้รับประโยชน์จากโครงการ	ประชาชนมีจิตสำนึกในการอนุรักษ์ทรัพยากรธรรมชาติและสิ่งแวดล้อม	สำนักปลัด อบต.ท่าข้าม
๓	โครงการปล่อยปลาในแหล่งน้ำ	เพื่อสร้างจิตสำนึกในการอนุรักษ์ทรัพยากรธรรมชาติและสิ่งแวดล้อม	จำนวน ๑ โครงการ	-	-	๑๐,๐๐๐	๑๐,๐๐๐	๑๐,๐๐๐	จำนวนปลาในแหล่งน้ำเพิ่มขึ้น	ประชาชนมีจิตสำนึกในการอนุรักษ์ทรัพยากรธรรมชาติและสิ่งแวดล้อม	สำนักปลัด อบต.ท่าข้าม

รายละเอียดโครงการพัฒนา

แผนพัฒนาท้องถิ่น (๒๕๖๑-๒๕๖๕)

องค์การบริหารส่วนตำบลท่าช้าง

๕. ยุทธศาสตร์ ด้านการพัฒนาการท่องเที่ยว โรงพยาบาลธรรมชาติและสิ่งแวดล้อม

๕.๔ ส่งเสริม ป่าปลูก พันธุ์และสร้างเครือข่ายความร่วมมือในการอนุรักษ์ทรัพยากรธรรมชาติและสิ่งแวดล้อม

ที่	โครงการ	วัตถุประสงค์	เป้าหมาย (ผลผลิตของโครงการ)	งบประมาณและที่มา					ตัวชี้วัด KPI	ผลประโยชน์ ที่จะได้รับ	หน่วยงาน ที่ รับผิดชอบ
				๒๕๖๑ (บาท)	๒๕๖๒ (บาท)	๒๕๖๓ (บาท)	๒๕๖๔ (บาท)	๒๕๖๕ (บาท)			
๔	โครงการอบรมการอนุรักษ์ ทรัพยากรน้ำในชุมชน	เพื่อสร้างความรู้ความ เข้าใจในการอนุรักษ์ ทรัพยากรน้ำ	จำนวน ๑ โครงการ	-	-	๓๐,๐๐๐	๓๐,๐๐๐	๓๐,๐๐๐	ระบบนิเวศน์ ในแหล่งน้ำดี ขึ้น	ประชาชนมีจิตสำนึกใน การอนุรักษ์ทรัพยากร น้ำในชุมชน	สำนักปลัด อบต.ท่าช้าง
๕	โครงการกำจัดผักตบชวา และ พืชตลอดคูคลอง	เพื่อฟื้นฟูแหล่งน้ำ	จำนวน ๑ โครงการ	-	-	๓๐,๐๐๐	๓๐,๐๐๐	๓๐,๐๐๐	ระบบนิเวศน์ ในแหล่งน้ำดี ขึ้น	ประชาชนที่ได้รับ ผลประโยชน์จากแหล่งน้ำ	สำนักปลัด อบต.ท่าช้าง
๖	โครงการส่งเสริมการเป็นมิตร กับสิ่งแวดล้อม	เพื่อส่งเสริมการเป็น มิตรกับสิ่งแวดล้อม	จำนวน ๑ โครงการ	-	-	๓๐,๐๐๐	๓๐,๐๐๐	๓๐,๐๐๐	ระบบนิเวศน์ ดีขึ้น	ประชาชนที่ได้รับ ประโยชน์จากการ ดำเนินโครงการ	สำนักปลัด อบต.ท่าช้าง
๗	โครงการส่งเสริม อนุรักษ์ พันธุ์ ทรัพยากรธรรมชาติและ สิ่งแวดล้อม	เพื่อส่งเสริมการเป็น มิตรกับสิ่งแวดล้อม	จำนวน ๑ โครงการ	-	-	๒๐,๐๐๐	๒๐,๐๐๐	๒๐,๐๐๐	ทรัพยากรธรรมชาติ งชาติได้รับ การฟื้นฟู	ประชาชนมีสิ่งแวดล้อมที่ดี ขึ้น	สำนักปลัด อบต.ท่าช้าง

รายละเอียดโครงการพัฒนา
แผนพัฒนาท้องถิ่น (๒๕๖๑-๒๕๖๕)
องค์การบริหารส่วนตำบลท่าข้าม

๕. ยุทธศาสตร์ ด้านการพัฒนาการท่องเที่ยว ทรัพยากรธรรมชาติและสิ่งแวดล้อม
๕.๕ พัฒนาสภาพแวดล้อมของชุมชน

ที่	โครงการ	วัตถุประสงค์	เป้าหมาย (ผลผลิตของโครงการ)	งบประมาณและที่มา					ตัวชี้วัด KPI	ผลประโยชน์ ที่คาดว่าจะได้รับ	หน่วยงาน ที่รับผิดชอบ
				๒๕๖๑ (บาท)	๒๕๖๒ (บาท)	๒๕๖๓ (บาท)	๒๕๖๔ (บาท)	๒๕๖๕ (บาท)			
๑	โครงการขยายเขตการ จัดเก็บขยะ	เพื่อ สภาพแวดล้อม ที่ดีของชุมชน	๑ โครงการ	-	-	๖๐,๐๐๐	๖๐,๐๐๐	๖๐,๐๐๐	จำนวนผู้ ได้รับ ประโยชน์จาก โครงการ	สภาพแวดล้อมใน ชุมชนดีขึ้น	สำนักปลัด อบต.ท่าข้าม
๒	โครงการแก้ไขปัญหา ฝุ่นควัน มลพิษของ ชุมชน หมู่ที่ ๓	เพื่อ สภาพแวดล้อม ที่ดีของชุมชน	ถนนทางเข้าน้อง สาวซีฟู๊ด	-	-	๑๐๐,๐๐๐	๑๐๐,๐๐๐	๑๐๐,๐๐๐	จำนวนผู้ได้รับ ประโยชน์จาก โครงการ	สภาพแวดล้อมใน ชุมชนดีขึ้น	สำนักปลัด อบต.ท่าข้าม
๓	โครงการรณรงค์การคัด แยกขยะ	เพื่อ สภาพแวดล้อม ที่ดีของชุมชน	๑ โครงการ	-	๕๐,๐๐๐	๕๐,๐๐๐	๕๐,๐๐๐	๕๐,๐๐๐	จำนวนขยะ ลดลง	สภาพแวดล้อมใน ชุมชนดีขึ้น	สำนักปลัด อบต.ท่าข้าม
๔	โครงการรณรงค์การ จัดการระบบขยะใน ชุมชน	เพื่อให้ระบบ สภาพแวดล้อม ของชุมชนดีขึ้น	๑ โครงการ	-	-	๑๐,๐๐๐	๑๐,๐๐๐	๑๐,๐๐๐	จำนวนขยะ ลดลง	ระบบสภาพแวดล้อม ในชุมชนดีขึ้นเพื่อ นำไปสู่เมืองน่าอยู่	สำนักปลัด อบต.ท่าข้าม
๕	โครงการจัดซื้อวัสดุ อุปกรณ์และครุภัณฑ์ สำหรับบริการบำบัดและ กำจัดขยะ	เพื่อการจัด ขยะที่ถูกต้อง	๑ โครงการ	-	-	๑๐๐,๐๐๐	๑๐๐,๐๐๐	๑๐๐,๐๐๐	จำนวนขยะ ลดลง	ระบบสภาพแวดล้อม ในชุมชนดีขึ้นเพื่อ นำไปสู่เมืองน่าอยู่	สำนักปลัด อบต.ท่าข้าม

รายละเอียดโครงการพัฒนา

แผนพัฒนาท้องถิ่น (๒๕๖๑-๒๕๖๕)

องค์การบริหารส่วนตำบลท่าช้าง

๕. ยุทธศาสตร์ ด้านการพัฒนาการท่องเที่ยว ทรัพยากรธรรมชาติและสิ่งแวดล้อม

๕.๖ การส่งเสริม การศึกษา วิจัยเชิงปฏิบัติการด้านทรัพยากรธรรมชาติและสิ่งแวดล้อม

ที่	โครงการ	วัตถุประสงค์	เป้าหมาย (ผลผลิตของโครงการ)	งบประมาณและที่มา					ตัวชี้วัด KPI	ผลประโยชน์ ที่จะได้รับ	หน่วยงาน ที่รับผิดชอบ
				๒๕๖๑ (บาท)	๒๕๖๒ (บาท)	๒๕๖๓ (บาท)	๒๕๖๔ (บาท)	๒๕๖๕ (บาท)			
๑	โครงการส่งเสริมบ้านเกษตรสมบูรณ์ ตามหลักเศรษฐกิจพอเพียง	ส่งเสริมการศึกษา ด้านทรัพยากร ธรรมชาติ	๑ โครงการ	-	-	๑๐,๐๐๐	๑๐,๐๐๐	๑๐,๐๐๐	จำนวนประชาชน ที่ได้รับประโยชน์ จากโครงการ	ส่งเสริมการเกษตร อย่างเป็นระบบ จากโครงการ	สำนักปลัด อบต.ท่าช้าง
๒	โครงการอนุรักษ์พืชสมุนไพรตาม ธรรมชาติ	ส่งเสริมการศึกษา พืชสมุนไพรตาม ธรรมชาติ	๑ โครงการ	-	-	๑๐,๐๐๐	๑๐,๐๐๐	๑๐,๐๐๐	จำนวนประชาชน ที่ได้รับประโยชน์ จากโครงการ	ส่งเสริมส่งเสริมการ อนุรักษ์พืชสมุนไพร	สำนักปลัด อบต.ท่าช้าง
๓	โครงการอบรมเพื่อส่งเสริมการศึกษา และวิจัยพืชสมุนไพร	ส่งเสริมการศึกษา ด้านทรัพยากร ธรรมชาติ	๑ โครงการ	-	-	๑๐,๐๐๐	๑๐,๐๐๐	๑๐,๐๐๐	จำนวนประชาชน ที่ได้รับประโยชน์ จากโครงการ	มีความรู้และเพิ่ม คุณค่าของพืช สมุนไพร	สำนักปลัด อบต.ท่าช้าง

รายละเอียดโครงการพัฒนา

แผนพัฒนาท้องถิ่น (๒๕๖๑-๒๕๖๕)

องค์การบริหารส่วนตำบลท่าช้าง

แบบ ผ. ๐๒

๖. ยุทธศาสตร์ การพัฒนาบริการสาธารณะเข้าสู่ประชาคมอาเซียน

๖.๑ พัฒนาศักยภาพการบริการสาธารณะสู่ประชาคมอาเซียน

ที่	โครงการ	วัตถุประสงค์	เป้าหมาย (ผลผลิตของโครงการ)	งบประมาณและที่มา					ตัวชี้วัด KPI	ผลประโยชน์ ที่คาดว่าจะ จะได้รับ	หน่วยงาน ที่รับผิดชอบ
				๒๕๖๑ (บาท)	๒๕๖๒ (บาท)	๒๕๖๓ (บาท)	๒๕๖๔ (บาท)	๒๕๖๕ (บาท)			
๑	โครงการอบรม สัมมนา ในการสร้าง องค์ความรู้เพื่อเตรียม ความพร้อมเข้าสู่ ประชาคมอาเซียน	เพื่อเพิ่มศักยภาพในการ พัฒนาบุคลากรเพื่อ รองรับเข้าสู่ประชาคม อาเซียน	๑ โครงการ	-	-	๒๐๐,๐๐๐	๒๐๐,๐๐๐	๒๐๐,๐๐๐	ผู้บริหาร/ส. อบต./ พนักงานข้าราชการ และ ลูกจ้างผู้เข้า รับการอบรม	ประชาชนได้รับ การประโยชน์ จากการบริการ อย่างเต็มที่	สำนักปลัด อบต.ท่าช้าง
๒	โครงการต่อต้านการ ทุจริต	เพื่อปรับทัศนคติ (Mindset) สร้างค่านิยม ความซื่อสัตย์สุจริต/ร่วม ต่อต้านการทุจริต	๑ โครงการ	-	-	๓๐,๐๐๐	๓๐,๐๐๐	๓๐,๐๐๐	ผู้บริหาร/ส. อบต./ พนักงานข้าราชการ และ ลูกจ้างผู้เข้า รับการอบรม	ร้อยละของ ผู้เข้าร่วม โครงการมี ทัศนคติและ ค่านิยมที่ดีไม่ ยอมรับการ ทุจริต	สำนักปลัด อบต.ท่าช้าง

๑๐๙
รายละเอียดโครงการพัฒนา
แผนพัฒนาท้องถิ่น (๒๕๖๑-๒๕๖๕)
องค์การบริหารส่วนตำบลท่าข้าม

แบบ ผ. ๐๒

๖. ยุทธศาสตร์ การพัฒนาบริการสาธารณสุขและเข้าสู่ประชาคมอาเซียน

๖.๒ พัฒนาและเพิ่มประสิทธิภาพการบริการสาธารณสุขและส่งเสริมการประชาสัมพันธ์

ที่	โครงการ	วัตถุประสงค์	เป้าหมาย (ผลผลิตของโครงการ)	งบประมาณและที่มา					ตัวชี้วัด KPI	ผลประโยชน์ ที่จะได้รับ	หน่วยงาน ที่ รับผิดชอบ
				๒๕๖๑ (บาท)	๒๕๖๒ (บาท)	๒๕๖๓ (บาท)	๒๕๖๔ (บาท)	๒๕๖๕ (บาท)			
๑	โครงการ/กิจกรรมเพื่อ เตรียมความพร้อมเข้าสู่ อาเซียน	เพื่อพัฒนาและเพิ่ม ประสิทธิภาพการ บริการสาธารณสุขและ ส่งเสริมการ ประชาสัมพันธ์	จำนวน ๖ โครงการ /กิจกรรม	-	-	๑๐๐,๐๐๐	๑๐๐,๐๐๐	๑๐๐,๐๐๐	จำนวนเด็กผู้ ได้ประโยชน์ จากโครงการ	ประชาชนได้รับบริการ ประโยชน์จากการ บริการอย่างเต็มที่	สำนักปลัด อบต.ท่าข้าม ศูนย์ฯเด็กเล็ก
๒	โครงการจัดทำหลักสูตร การเรียนรู้การสอนที่ สอดคล้องกับประชาคม อาเซียน	เพื่อพัฒนาและเพิ่ม ประสิทธิภาพการ บริการสาธารณสุขและ ส่งเสริมการ ประชาสัมพันธ์	จำนวน ๒ โครงการ /กิจกรรม	-	-	๒๐๐,๐๐๐	๒๐๐,๐๐๐	๒๐๐,๐๐๐	จำนวนเด็กผู้ ได้ประโยชน์ จากโครงการ	ประชาชนได้รับการ ประโยชน์จากการ บริการอย่างเต็มที่	สำนักปลัด อบต.ท่าข้าม ศูนย์ฯเด็กเล็ก

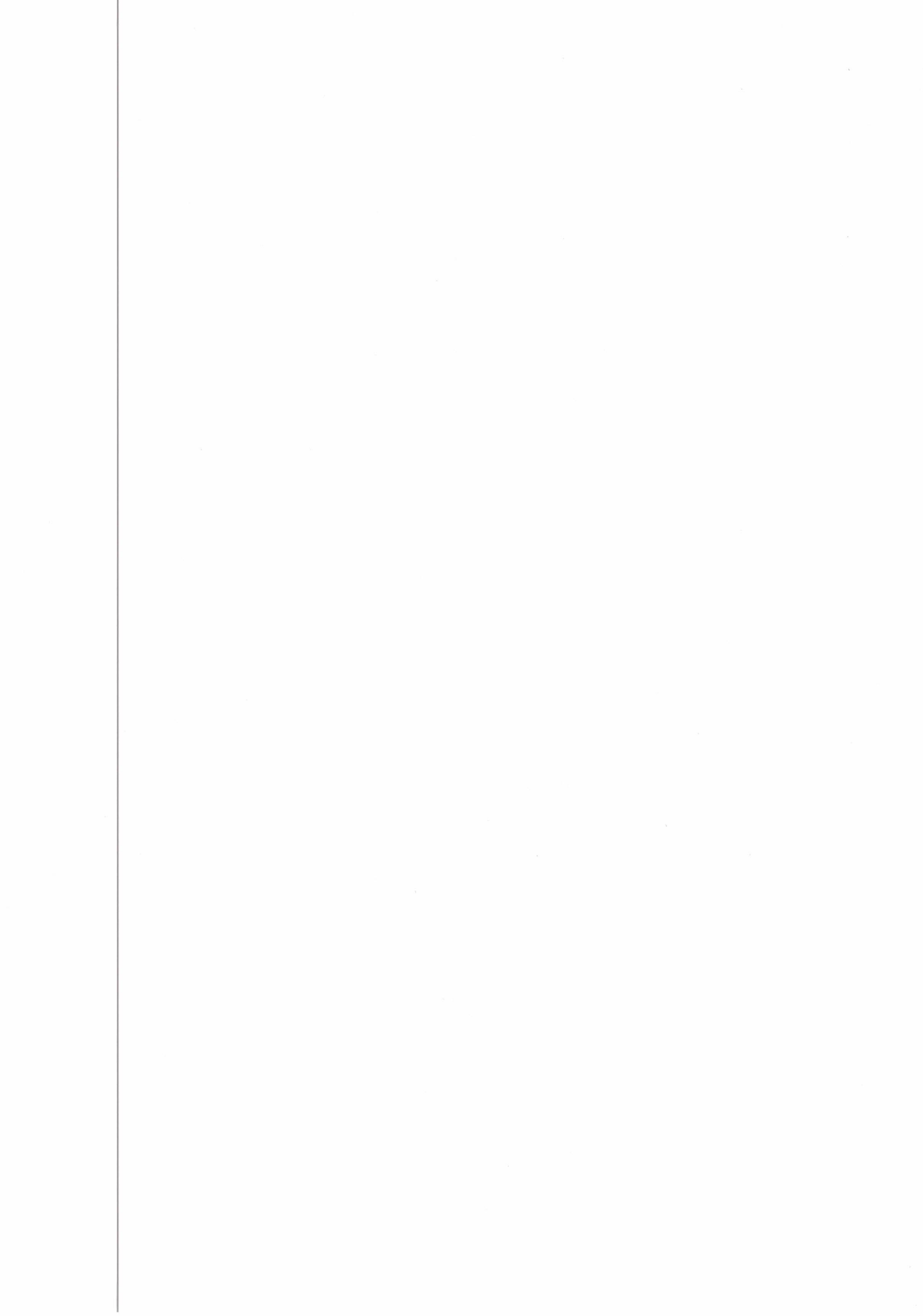

ก. ยุทธศาสตร์จังหวัดที่ ๔ ด้านการพัฒนาสังคมปลอดภัย คุณภาพชีวิตที่ดี และมีศักยภาพในการแข่งขัน
 ข. ยุทธศาสตร์การพัฒนาขององค์กรปกครองส่วนท้องถิ่นในเขตจังหวัดที่ ๓ ยุทธศาสตร์ด้านพัฒนาโครงสร้างพื้นฐาน
 ยุทธศาสตร์การพัฒนาของ อบต.ท่าข้าม ที่ ๒ ยุทธศาสตร์ด้านโครงสร้างพื้นฐาน ➡ แผนงานงานเฉพาะและชุมชน : งานก่อสร้างโครงสร้างพื้นฐาน (แนวทางการ ๒ พัฒนาการด้านสาธารณูปโภค)

ที่	โครงการ	วัตถุประสงค์	เป้าหมาย (ผลผลิตของโครงการ)	งบประมาณ					ตัวชี้วัด (KPI)	ผลที่คาดว่าจะได้รับ	หน่วยงานรับผิดชอบหลัก
				๒๕๖๑ (บาท)	๒๕๖๒ (บาท)	๒๕๖๓ (บาท)	๒๕๖๔ (บาท)	๒๕๖๕ (บาท)			
๑	โครงการก่อสร้างเขื่อนป้องกันตลิ่งพังในชุมชนท่าข้ามฝั่งซ้าย หมู่ที่ ๖ ตำบลท่าข้าม อำเภอพนมพิณ จังหวัดสุราษฎร์ธานี (เสนอโดยหมู่ที่ ๖)	เพื่อป้องกันตลิ่งพังในชุมชนท่าข้ามฝั่งซ้าย หมู่ที่ ๖ ตำบลท่าข้าม อำเภอพนมพิณ จังหวัดสุราษฎร์ธานี (เสนอโดยหมู่ที่ ๖)	โดยทำการก่อสร้างเขื่อนป้องกันตลิ่งพัง สายตลิ่งฝั่งซ้าย หมู่ที่ ๖ พร้อมป้ายโครงการ จำนวน ๑ ป้าย ป้ายประชาสัมพันธ์ จำนวน ๑ ป้าย (ตามแบบแปลนที่กำกับ)	-	-	-	๑,๕๐๐,๐๐๐	-	จำนวน ๑ โครงการ	บ้านเรือนราษฎรได้รับผลกระทบน้อยเมื่อเกิดน้ำหลาก	อบต.ท่าข้าม (กองช่าง)

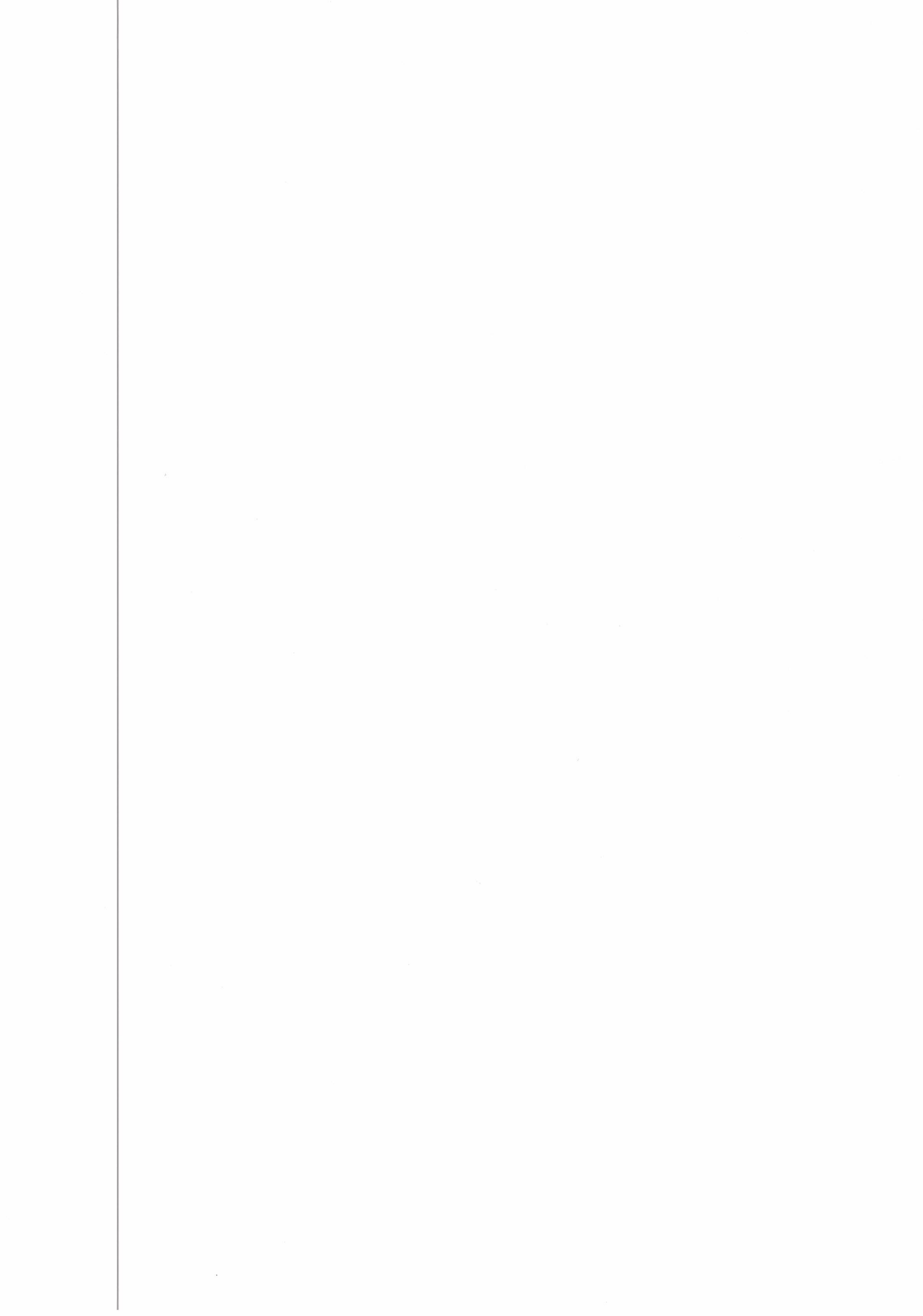

(២០ ម កក្កា) រដ្ឋប្បវេណីស្ថាប័នស្រុក ខ

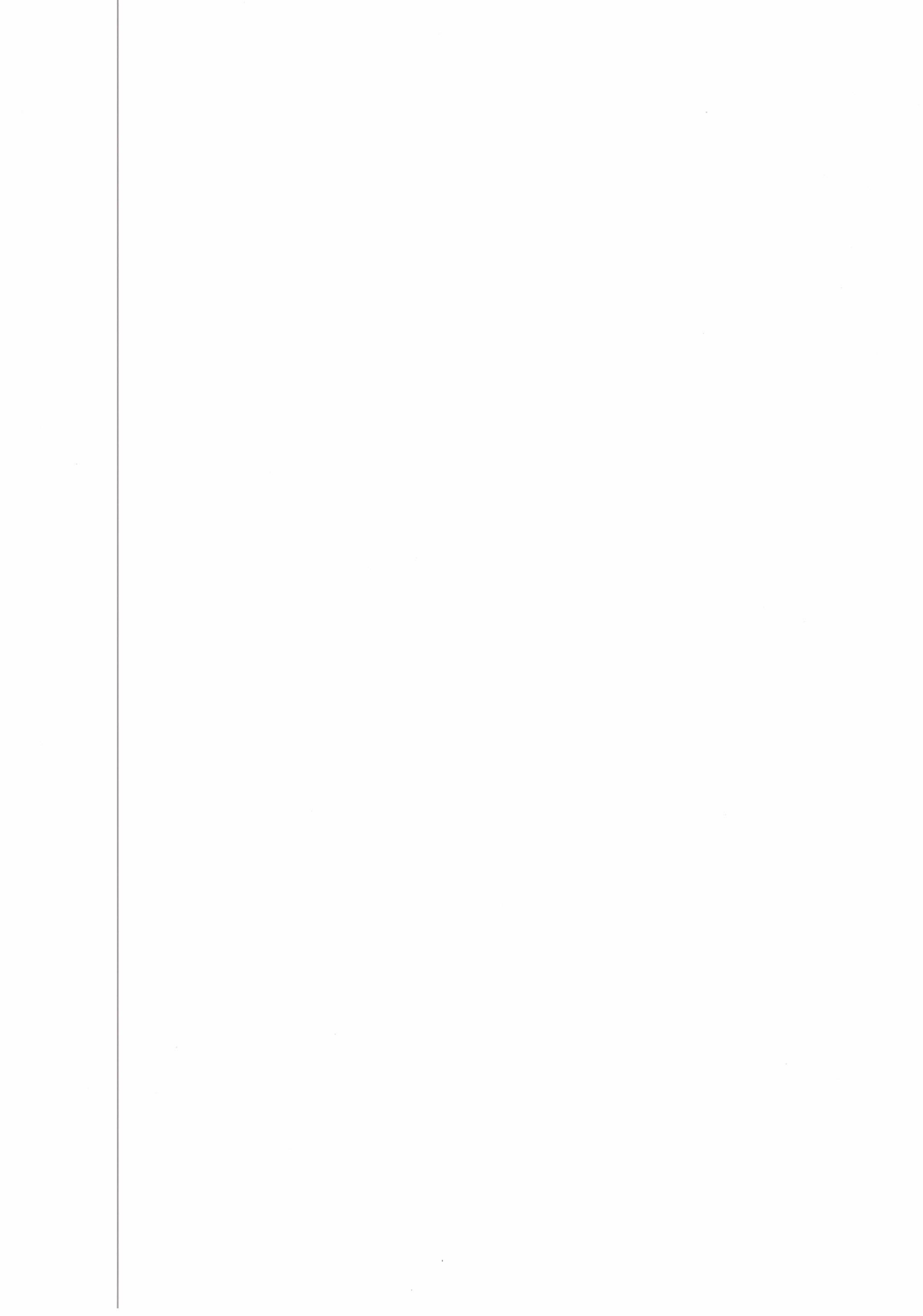

บัญชีครุภัณฑ์

แผนพัฒนาท้องถิ่น (พ.ศ. ๒๕๖๑ - ๒๕๖๕)

องค์การบริหารส่วนตำบลท่าช้าง อำเภอพุนพิน จังหวัดสุราษฎร์ธานี

แบบ ผ.๐๓

ที่	แผนงาน	หมวด	ประเภท	เป้าหมาย (ผลผลิตของครุภัณฑ์)	งบประมาณ					หน่วยงานที่รับผิดชอบหลัก
					๒๕๖๑ (บาท)	๒๕๖๒ (บาท)	๒๕๖๓ (บาท)	๒๕๖๔ (บาท)	๒๕๖๕ (บาท)	
๑	แผนงานบริหารงานทั่วไป - งานบริหารทั่วไป	ครุภัณฑ์	ครุภัณฑ์สำนักงาน	เพื่อจัดหาพัสดุคอมพิวเตอร์ จำนวน ๑ ตัว ราคา ๒,๕๙๘ บาท รายละเอียดดังนี้ ผู้พิมพ์ ๓ ขา มีขาตั้งแข็งแรง ขนาดไม่น้อยกว่า ๒๕ นิ้ว ระบบสาย ปรับแรงลมได้ ๓ ระดับ จัดหาโดยสืบราคาทางท้องตลาด	๒,๕๙๘	-	-	-	-	สำนักงานจัด
๒	แผนงานบริหารงานทั่วไป - งานบริหารทั่วไป	ครุภัณฑ์	ครุภัณฑ์สำนักงาน	เพื่อจัดหาบอร์ดติดประกาศนอกสถานที่ จำนวน ๑ ชุด ราคา ๘๐,๐๐๐ บาท รายละเอียดดังนี้ มีหลังคา ขนาด ๑๒๐X๒๔๐ ซม. จัดหาโดยสืบราคาทางท้องตลาด	-	-	๘๐,๐๐๐	-	-	สำนักงานจัด
๓	แผนงานและชุมชน - งานบริหารทั่วไป	ครุภัณฑ์	ครุภัณฑ์สำนักงาน	เพื่อจัดหาถังน้ำสแตนเลส จำนวน ๒ ใบๆ ละ ๑๕,๐๐๐ บาท รายละเอียดดังนี้ ขนาดบรรจุ ไม่ต่ำกว่า ๒,๐๐๐ ลิตร คุณสมบัติตามมาตรฐาน ผลิตภัณฑ์อุตสาหกรรม ราคาไม่รวมขาตั้งและไม่รวมค่าติดตั้ง โดยมีคุณสมบัติแตกต่างบัญชีราคามาตรฐานครุภัณฑ์ กองมาตรฐานงบประมาณ ๑ สำนักงานงบประมาณ ธันวาคม ๒๕๖๑	-	๓๐,๐๐๐	-	-	-	สำนักงานจัด
รวม					๒,๕๙๘	๓๐,๐๐๐	๘๐,๐๐๐	-	-	

บัญชีครุภัณฑ์

แผนพัฒนาท้องถิ่น (พ.ศ. ๒๕๖๑ - ๒๕๖๕)

องค์การบริหารส่วนตำบลท่าช้าง อําเภอพุนพิน จังหวัดสุราษฎร์ธานี

แบบ ผ.๐๓

ที่	แผนงาน	หมวด	ประเภท	เป้าหมาย (ผลผลิตของครุภัณฑ์)	งบประมาณ					หน่วยงานที่รับผิดชอบหลัก
					๒๕๖๑ (บาท)	๒๕๖๒ (บาท)	๒๕๖๓ (บาท)	๒๕๖๔ (บาท)	๒๕๖๕ (บาท)	
๔	แผนงานบริหารงานทั่วไป - งานบริหารทั่วไป	ครุภัณฑ์	สำนักงาน	เพื่อจัดหาพัดลมติดผนัง ขนาด ๑๖ นิ้ว จำนวน ๒ ตัวๆ ละ ราคา ๑,๕๐๐ บาท รายละเอียดดังนี้ ใบพัด ขนาด ๑๖ นิ้ว, แร่งลมได้ ๓ ระดับ, ปรับสายชัย-ขวา และหยุดสายด้วยสวิตช์แบบตั้ง, ได้รับมาตรฐานด้านความปลอดภัย และมาตรฐานผลิตภัณฑ์นมอก, ได้รับมาตรฐานประหยัดไฟ จากการไฟฟ้าฝ่ายผลิตแห่งประเทศไทย จัดหาโดยสืบราคาตามท้องตลาด	-	๒,๘๐๐	-	-	-	สำนักงานปลัด
๕	แผนงานบริหารงานทั่วไป - งานบริหารทั่วไป	ครุภัณฑ์	สำนักงาน	เพื่อจัดหาถังน้ำแบบพลาสติก แบบพลาสติก จำนวน ๖ ใบๆ ละ ราคา ๖,๕๐๐ บาท รายละเอียดดังนี้ ขนาดบรรจุ ไม่ต่ำกว่า ๒,๐๐๐ ลิตร คุณสมบัติตามมาตรฐาน ผลิตภัณฑ์อุตสาหกรรม ราคาไม่รวมค่าติดตั้ง และไม่รวมค่าติดตั้ง โดยมีคุณสมบัติตามบัญชีราคากลางฐานครุภัณฑ์ กองมาตรฐานงบประมาณ ๑ สำนักงานงบประมาณ ธันวาคม ๒๕๖๑	-	-	๓๘,๕๐๐	-	-	สำนักงานปลัด
รวม					-	๒,๘๐๐	๓๘,๕๐๐	-	-	

บัญชีครุภัณฑ์

แผนพัฒนาท้องถิ่น (พ.ศ. ๒๕๖๑ – ๒๕๖๕)

องค์การบริหารส่วนตำบลท่าข้าม อำเภอพนมพิณ จังหวัดสุราษฎร์ธานี

แบบ ผ.๐๓

ที่	แผนงาน	หมวด	ประเภท	เป้าหมาย (ผลผลิตของครุภัณฑ์)	งบประมาณ					หน่วยงานที่รับผิดชอบหลัก
					๒๕๖๑ (บาท)	๒๕๖๒ (บาท)	๒๕๖๓ (บาท)	๒๕๖๔ (บาท)	๒๕๖๕ (บาท)	
๖	แผนงานบริหารงานทั่วไป - งานบริหารทั่วไป	ครุภัณฑ์	ครุภัณฑ์ สำนักงาน	เพื่อจัดหาอุปกรณ์แบบ อเนกประสงค์ (Smart Card Reader) จำนวน ๓ เครื่องๆ ละ ราคา ๗๐๐ บาท รายละเอียดดังนี้ - สามารถอ่านและเขียนข้อมูลในบัตรแบบ อเนกประสงค์ (Smart Card) ตาม มาตรฐาน ISO/IEC ๗๘๑๖ ได้ - มีความเร็วสัญญาณนาฬิกาไม่น้อยกว่า ๔.๘ MHZ - สามารถใช้งานผ่านช่อง เชื่อมต่อ (Interface) แบบ USB ได้ - สามารถใช้กับบัตรแบบอเนกประสงค์ (Smart Card) ที่ใช้แรงดันไฟฟ้าขนาด ๕ Volts, ๓ Volts และ ๑.๘ Volts ได้เป็น อย่างน้อย โดยมีคุณสมบัติตามเกณฑ์ราคากลางและ คุณลักษณะพื้นฐานครุภัณฑ์คอมพิวเตอร์ ประจำปี พ.ศ. ๒๕๖๑ ณ วันที่ ๒๓ พฤษภาคม ๒๕๖๑	-	-	๒,๑๐๐	-	-	สำนักงานที่รับผิดชอบหลัก
รวม					-	-	๒,๑๐๐	-	-	

บัญชีครุภัณฑ์

แผนพัฒนาท้องถิ่น (พ.ศ. ๒๕๖๑ - ๒๕๖๕)

องค์การบริหารส่วนตำบลท่าข้าม อำเภอพนมพิณ จังหวัดสุราษฎร์ธานี

แบบ ผ.๐๓

ที่	แผนงาน	หมวด	ประเภท	เป้าหมาย (ผลผลิตของครุภัณฑ์)	งบประมาณ					หน่วยงานที่รับผิดชอบหลัก
					๒๕๖๑ (บาท)	๒๕๖๒ (บาท)	๒๕๖๓ (บาท)	๒๕๖๔ (บาท)	๒๕๖๕ (บาท)	
๗	แผนงานบริหารงานทั่วไป - งานบริหารทั่วไป	ครุภัณฑ์	การเกษตร	เพื่อจัดหาเครื่องพ่นหมอกควัน จำนวน ๑ เครื่อง ราคา ๕๙,๐๐๐ บาท รายละเอียดดังนี้ ๑) ปริมาณการผลิตพ่นน้ำยาไม่น้อยกว่า ๕๐ ลิตรต่อชั่วโมง ๒) ถังบรรจุน้ำยาไม่น้อยกว่า ๖ ลิตร ๓) กำลังเครื่องยนต์ไม่น้อยกว่า ๒๕ แรงม้า หมายเหตุ : ใช้สำหรับการกำจัดแมลงและ ศัตรูพืชทางการเกษตร การฆ่าเชื้อโรค หรือ การป้องกัน กำจัดแมลง ซึ่งเป็นพาหะ นำโรค เช่น ยุง แมลง เป็นต้น โดยมีคุณลักษณะตามบัญชีราคากลาง ครุภัณฑ์ กองมาตรฐานงบประมาณ ๑ สำนักงานงบประมาณ ธันวาคม ๒๕๖๑	-	๕๙,๐๐๐	-	-	-	สำนักงานปลัด
รวม					-	๕๙,๐๐๐	-	-	-	

บัญชีครุภัณฑ์

แผนพัฒนาท้องถิ่น (พ.ศ. ๒๕๖๑ - ๒๕๖๕)

องค์การบริหารส่วนตำบลท่าช้าง อำเภอพนมพิณ จังหวัดสุราษฎร์ธานี

แบบ ผ.๐๓

ที่	แผนงาน	หมวด	ประเภท	เป้าหมาย (ผลผลิตของครุภัณฑ์)	งบประมาณ					หน่วยงานที่รับผิดชอบหลัก
					๒๕๖๑ (บาท)	๒๕๖๒ (บาท)	๒๕๖๓ (บาท)	๒๕๖๔ (บาท)	๒๕๖๕ (บาท)	
๘	แผนงานบริหารราชการทั่วไป	ครุภัณฑ์	ครุภัณฑ์ การเกษตร							สำนักงานที่ดิน สำนักปลัด
				เป้าหมาย (ผลผลิตของครุภัณฑ์) เพื่อจัดหาเครื่องสูบน้ำแบบหยด มอเตอร์ไฟฟ้า จำนวน ๖ ตัวๆ ละ ราคา ๑๑,๐๐๐ บาท รายละเอียดดังนี้ ๑) สูบน้ำได้ ๕๕๐ ลิตรต่อนาที่ (๑) เป็นเครื่องสูบน้ำแบบ หยดโพง ใช้มอเตอร์ไฟฟ้า (๒) ขนาดท่อส่งไม่น้อยกว่า ๒ นิ้ว (๕๐ มิลลิเมตร) (๓) สูบน้ำได้ไม่น้อยกว่าตาม ปริมาณที่กำหนด (๔) สูบน้ำได้สูงไม่น้อยกว่า ๘ เมตร หรือประมาณ ๓๐ ฟุต (๕) อุปกรณ์ประกอบของ เครื่องสูบน้ำและของมอเตอร์ไฟฟ้า ต้องมี ครบชุด พร้อมทั้งใช้งานได้ โดยมีคุณสมบัติขะตามบัญชีราคามาตรฐาน ครุภัณฑ์ กองมาตรฐานงบประมาณ ๑ สำนักงานงบประมาณ ธันวาคม ๒๕๖๑	-	๒๒,๐๐๐	๒๒,๐๐๐	๒๒,๐๐๐	-	
				รวม	-	๒๒,๐๐๐	๒๒,๐๐๐	๒๒,๐๐๐	-	

บัญชีครุภัณฑ์

แผนพัฒนาท้องถิ่น (พ.ศ. ๒๕๖๑ - ๒๕๖๕)

องค์การบริหารส่วนตำบลท่าช้าง อําเภอพุนพิน จังหวัดสุราษฎร์ธานี

แบบ ผ.๐๓

ที่	แผนงาน	หมวด	ประเภท	เป้าหมาย (ผลผลิตของครุภัณฑ์)	งบประมาณ					หน่วยงานที่รับผิดชอบหลัก สำนักปลัด
					๒๕๖๑ (บาท)	๒๕๖๒ (บาท)	๒๕๖๓ (บาท)	๒๕๖๔ (บาท)	๒๕๖๕ (บาท)	
๗	แผนงานบริหารงานทั่วไป	ครุภัณฑ์	การเกษตร	เพื่อจัดหาครุภัณฑ์แบบจุ่มในนี้จำนวน ๑ ตัว ราคา ๒๕,๐๐๐ บาท รายละเอียดดังนี้ ๑) ป้อนน้ำบาดาลสำหรับสูบน้ำในบ่อบาดาลที่มีความลึก ๒) มอเตอร์กำลังไฟไม่น้อยกว่า ๑ แรงม้า ๒๒๐ โวลต์ ๓) สามารถส่งน้ำจากบ่อได้ไม่น้อยกว่า ๘๐ เมตร จัดหาโดยสืบราคาตามท้องตลาด	-	-	๒๕,๐๐๐	-	-	
รวม					-	-	๒๕,๐๐๐	-	-	

บัญชีครุภัณฑ์

แผนพัฒนาฯท้องถิ่น (พ.ศ. ๒๕๖๑ - ๒๕๖๕)

องค์การบริหารส่วนตำบลท่าช้าง อำเภอพุนพิน จังหวัดสุราษฎร์ธานี

แบบ ผ.๐๓

ที่	แผนงาน	หมวด	ประเภท	เป้าหมาย (ผลผลิตของครุภัณฑ์)	งบประมาณ					หน่วยงานที่รับผิดชอบหลัก	
					๒๕๖๑ (บาท)	๒๕๖๒ (บาท)	๒๕๖๓ (บาท)	๒๕๖๔ (บาท)	๒๕๖๕ (บาท)		
๑๐	แผนงานคณะและชุมชนชน - งบประมาณ	ครุภัณฑ์	ครุภัณฑ์ ยานพาหนะและ ขนส่ง	เป้าหมาย (ผลผลิตของครุภัณฑ์)	-	-	๒,๕๐๐,๐๐๐	-	-	กองช่าง	
				เพื่อจัดหารถบรรทุกขยะแบบอัตโนมัติ ขนาด ๖ ตัน ๖ ล้อ จำนวน ๑ คัน ราคา ๒,๕๐๐,๐๐๐ บาท รายละเอียดดังนี้ แบบอัตโนมัติ (๑) ตู้บรรทุกถังขยะ มีขนาดความจุของผู้ ไม่น้อยกว่า ๑๐ ลูกบาศก์เมตร และ สามารถรับน้ำหนักถังขยะได้ไม่น้อยกว่า ๕,๐๐๐ กิโลกรัม (๒) ตัวถังทำด้วยเหล็กหนาไม่น้อยกว่า ๓ มิลลิเมตร พื้นหนาไม่น้อยกว่า ๔.๕๐ มิลลิเมตร (๓) น้ำหนักของรถรวมน้ำหนักบรรทุกทุก ตัวกว่า ๑๒,๐๐๐ กิโลกรัม (๔) ชุดอัตราทดเกียร์ด้วยระบบไฮดรอลิก สามารถผลิตแรงดันสูงสุดไม่น้อยกว่า ๒,๕๐๐ ปอนด์ต่อตารางนิ้ว (๕) มีใบฝอยสัญญาณความเร็วสี่เหลี่ยม ๑ ดวง โดยมีคุณลักษณะตามบัญชีราคามาตรฐาน ครุภัณฑ์ กองมาตฐานงบประมาณ ๑ สำนักงานงบประมาณ ธันวาคม ๒๕๖๑							
				รวม	-	-	๒,๕๐๐,๐๐๐	-	-		

บัญชีครุภัณฑ์
แผนพัฒนาท้องถิ่น (พ.ศ. ๒๕๖๑ - ๒๕๖๕)
องค์การบริหารส่วนตำบลฟ้าข้าม อำเภอพนมพิณ จังหวัดสุราษฎร์ธานี

แบบ ผ.๐๓

ที่	แผนงาน	หมวด	ประเภท	เป้าหมาย (ผลผลิตของครุภัณฑ์)	งบประมาณ					หน่วยงานที่รับผิดชอบหลัก
					๒๕๖๑ (บาท)	๒๕๖๒ (บาท)	๒๕๖๓ (บาท)	๒๕๖๔ (บาท)	๒๕๖๕ (บาท)	
๑๑	แผนงานการศึกษา - งานบริหารทั่วไปเกี่ยวกับ การศึกษา	ครุภัณฑ์	ครุภัณฑ์โฆษณา และเผยแพร่	เพื่อจัดทำกล้องโทรทัศน์วงจรปิดชนิด เครือข่าย แบบมุมมองคงที่สำหรับติดตั้ง ภายในอาคาร สำหรับใช้ในงานรักษา ความปลอดภัยทั่วไป จำนวน ๔ ตัวๆ ละ ราคา ๒๓,๐๐๐ บาท ตามรายละเอียดเอกสารากลางและ คุณลักษณะพื้นฐานของระบบ กล้องโทรทัศน์วงจรปิด ฉบับเดือนตุลาคม ๒๕๖๑ ประกาศ ณ วันที่ ๒๖ ตุลาคม ๒๕๖๑ (ข้อ ๑)	-	-	๕๒,๐๐๐	-	-	สำนักงานที่รับผิดชอบหลัก
๑๒	แผนงานการศึกษา - งานบริหารทั่วไปเกี่ยวกับ การศึกษา	ครุภัณฑ์	ครุภัณฑ์โฆษณา และเผยแพร่	เพื่อจัดหาอุปกรณ์บันทึกภาพผ่าน เครือข่าย (Network Video Recorder) แบบ ๘ ช่อง จำนวน ๑ ตัว ราคา ๒๒,๐๐๐ บาท ตามรายละเอียดเอกสารากลางและ คุณลักษณะพื้นฐานของระบบ กล้องโทรทัศน์วงจรปิด ฉบับเดือนตุลาคม ๒๕๖๑ ประกาศ ณ วันที่ ๒๖ ตุลาคม ๒๕๖๑ (ข้อ ๙)	-	-	๒๒,๐๐๐	-	-	สำนักปลัด
รวม					-	-	๑๑๔,๐๐๐	-	-	

ที่	แผนงาน	หมวด	ประเภท	เป้าหมาย (ผลผลิตของครุภัณฑ์)	งบประมาณ					หน่วยงานที่รับผิดชอบหลัก
					๒๕๖๑ (บาท)	๒๕๖๒ (บาท)	๒๕๖๓ (บาท)	๒๕๖๔ (บาท)	๒๕๖๕ (บาท)	
๑๓	แผนงานการศึกษา - งานบริหารทั่วไปเกี่ยวกับ การศึกษา	ครุภัณฑ์	ครุภัณฑ์เฉพาะ และเผยแพร่	เพื่อจัดหาอุปกรณ์กระจายสัญญาณแบบ POE (POE Lab Switch) ขนาด ๘ ช่อง จำนวน ๑ ตัว ราคา ๘,๖๐๐ บาท ตามรายละเอียดเกณฑ์ราคากลางและ คุณลักษณะพื้นฐานของระบบ กล้องโทรทัศน์วงจรปิด ฉบับเดือนตุลาคม ๒๕๖๑ ประกาศ ณ วันที่ ๒๖ ตุลาคม ๒๕๖๑ (ข้อ ๑๒)	-	-	๘,๖๐๐	-	-	สำนักปลัด
๑๔	แผนงานบริหารงานทั่วไป - งานบริหารทั่วไป	ครุภัณฑ์	ครุภัณฑ์ สำนักงาน	เพื่อจัดหา <u>ปุ่มกดอัตโนมัติ</u> แรงดันสูง จำนวน ๑ ตัว ราคา ๘,๐๐๐ บาท รายละเอียดดังนี้ ๑) กำลังไฟไม่น้อยกว่า ๑๓๐๐ วัตต์ ๒) แรงดันสูงสุดไม่น้อยกว่า ๖๐ บาร์ ๓) โวลต์ความถี่ ๒๒๐ โวลต์ ๕๐ เฮิรตซ์ ๔) ความยาวสายอัตโนมัติไม่น้อยกว่า ๘ เมตร จัดทำโดยสืบราคาตามท้องตลาด	-	-	๘,๐๐๐	-	-	สำนักปลัด
รวม					-	-	๑๖,๖๐๐	-	-	

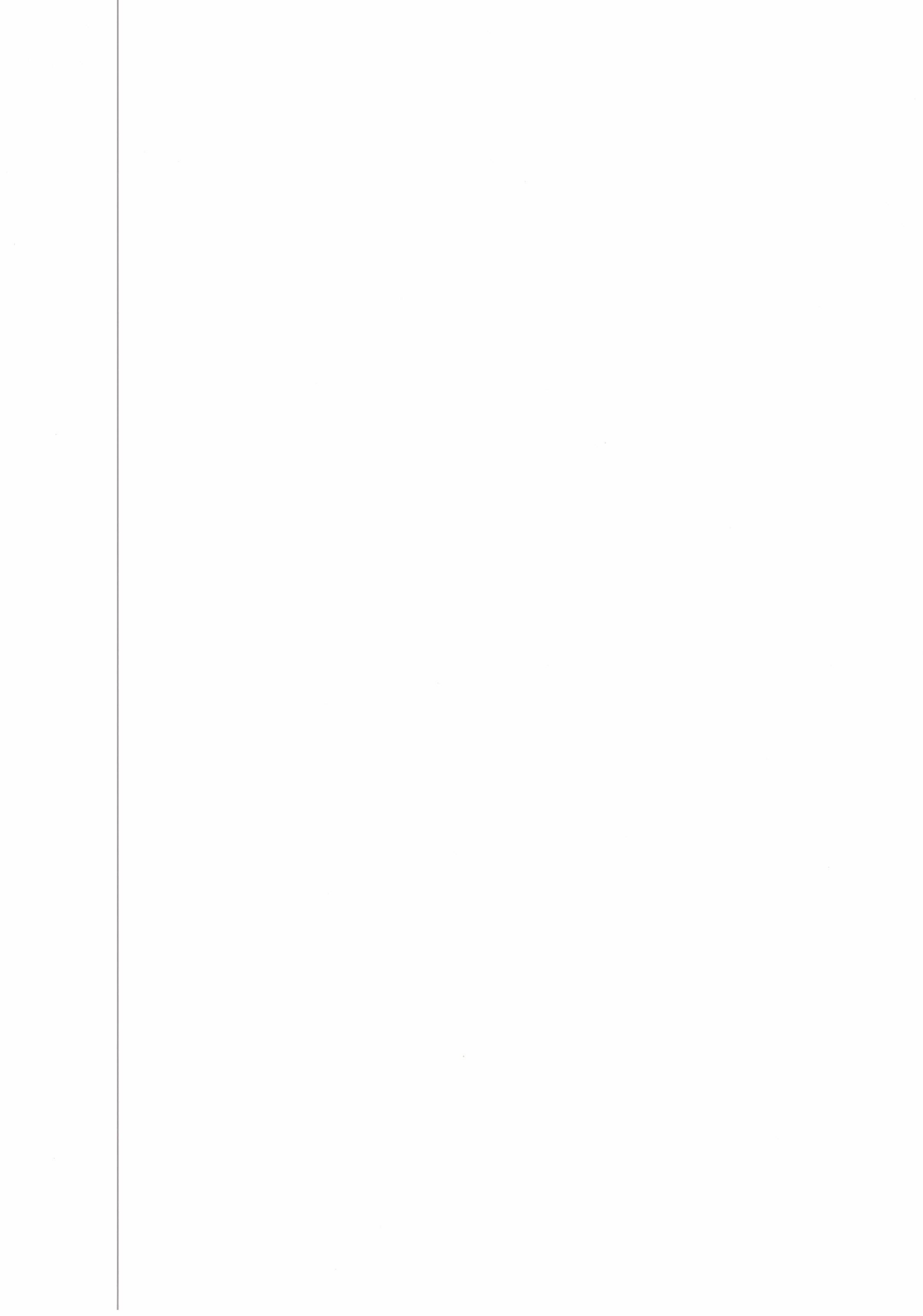

ឧបករណ៍វាស់ស្ទង់ប្រើប្រាស់ក្នុងប្រទេសកម្ពុជា

១ ក្របខណ្ឌ



